朝鮮日報
二十六日夕刊八面
京城府堅志洞 朝鮮日報社

時評 無產政黨

第五九回議會가 열림에臨하야 日本政局의움즉여가는狀況을 展望觀測한바잇섯다 相當한 波瀾이 잇스면서도 二百七十이란 頭數로 차지한民政黨의 絕對多數의 威力으로라든지 또目下에잇서 그를대신하야 全然生新한別個의政策으로 進出할 黨과 밋그사람이잇는터가 아님으로 結局은 無事하게넘어갈것을預斷한바이엇섯다 그리하야 再開會된議會가 만흔政治的『판』의 注目中에進行되어 政民兩黨의사이에 精銳들로 所謂議政壇上의對立狀態를나타내엇스나 三土對井上藏相의 財政論戰外에 이러타할 特筆할光景도 업섯다 오즉大衆黨의淺原君이 예우러지 無產黨的見地에依한 相應한光芒을보엿슬뿐이다

×

그가農業恐慌을 特徵으로삼는 世界的恐慌의 一連環으로서의 日本의經濟恐慌의本質을論破하고 失業群의氾濫과 밋그彌縫的對策의 無力함을指摘하며 政友거나民政이거나 그本質로서가릴바업는點을喝破하며 나아가서는疑獄의事件밋그問題를 論하며 一般으로植民地에對한政策을宣揚하는等 스스로現實의政治的機構에서 爲政의責任을가지지안느니만큼 滑脫自在한 冒險에直進하게된것이 一奇觀이다 그들의主張하는言論의 本質은이에서吟味 檢討코저함이아니나 그러나 다만旣成政黨이 거북하고무거운 傳統的情實밋그保守的인 『이데올로기』의미테 한거름을마음대로내드될수업는데對하야 無產黨員의縱橫하는言論이 그사이에서 一段의生新味를 가저다준것으로 興味잇다

×

그들無產黨으로는 그地位가元來스스로다르다 그들은 議政壇上으로 進出하기를規定및遂行함이 그黨是가 여긔에 잇슬것이다 다만그가 大衆黨에對한 言論集會의彈壓을 糾彈하고 其他一般의 言論 集會및政治的社會的現狀維持를 目標로하는政府의諸政策을攻擊하되 政府當路로서는 대단히考慮도하지안코 다내지안코며거리안하는態度를가지는點에 조흔對照로되는것이다 그相互의距離가 그만큼멀어서 이케에잇서서는 오즉巖然한遠距離射擊으로 그實彈이서로미치지안는 觀察의砲擊을사괴는즘에그치는것이 興味잇는點이다

×

典麗 非軍으로서 그特色을삼는 『아스퀴스』卿의政論을듯는것은 英帝國議會의한 歷史的光景이엇다고한다 古典主義的인人士들은 英國의議壇에서 이自由黨首領으로서의 『아스퀴스』卿의 雄辯한論戰을 못보게된것이 一大遺憾이라고한다 英帝國의議會도 이미는自由黨派의典雅 非軍한古雅한 論爭만으로는 情氣沖滿함을 새로운수업슬것이다 日本의議壇上에잇서서도 이러한新興勢力의사람들의 野人的부르지즘을듯는것은 그歷史的意義는어찌되엇든 一陣生新의氣流는 보할수잇슬것이요 旣成政黨에向하야는 往往甘夢을깨뜨릴材料가 될것이다 다만社民黨의地位가 『맥도날드』의勞働黨을인地位에서 건듯하면 『로이드·조지』의 自由黨에갓갑도록 그進出의步武가性急히가지버리게되고 그階級的獨自 無產黨이 그遲遲한點에서 아무重要한波紋을 期할수는 업슬것이다

『싼듸ー』氏以下의 國民運動者釋放
印度總督이無條件으로釋放
不法處分도取消

【뉴델리二十五日發聯合】印度總督『어ー윈』卿은昨年五月以來『에라부다』刑務所에監禁中이든印度國民運動者『싼ー듸』氏를爲始하야全印度國民會議議長『야와하랄네루』氏其他의領袖에對해 本日無條件釋放을命하는同時全印度國民會議執行委員會의 不法處分을取消하얏다

印度總督聲明書發表

【뉴ー델리二十五日發 聯合】印度總督『어ー윈』卿은 『깐듸』氏其他의釋放에關하야左의公式聲明書를發表하얏다

余가從來監禁中이든全印國民會議領袖『깐듸』及『네ー루』氏等其他의人物을玆에釋放한는全印國民會議도하야今月十九日英印圓卓會議最終本會議席上英帝國首相『맥도날드』氏의發表한印度將來의憲法에關한聲明을冷靜히審議케하기爲한것이다

英獨佛의 興味잇는論戰
一般的軍縮問題로 各國代表各自의意見을披瀝

【壽府二十四日發電報聯合】聯盟理事會軍縮協議案인一般的國際軍縮本會議의期日並會議地의問題는 昨日秘密會議에서決定하얏는데本日의公開會議에서는昨日에繼續하야一般的軍縮會議를中心으로英獨佛間에頗히興味잇는論戰이잇섯다우선英外相『헨더ー손』氏는

余는歸國即時準備에着手하야 이미大綱은決定하야잇다 條約草案에今番은數字를挿入하야 完全한條約을作成하지안흐면안니된다

고述하며此에對하야 獨逸外相『쿠르티우스』氏는

獨逸은草案起草에參加하야잇지안흠으로다시硏討할必要가잇다

고說明하고佛外相『색리앙』氏는五年間의結晶인條約을最初부터뜨더고칠수는업다

고答하고此에對하야『쿠르티우스』氏는條約을最初부터뜨더고친다는것은아니고條約草案中에獨逸이同意할수업는諸點이잇다고述한것일뿐이라고論하얏다

國際聯盟 理事會閉會
次回는五月開會

【壽府二十四日發電通】國際聯盟理事會는二十四日로써閉會가되얏다 次의第六十三回理事會는五月에開會될豫定이다그리고最終日의會議에서는今回의議事中軍縮會議期日과倂하야重要議題이엇든上部『시레지아』少數民族問題에關하야理事會는獨逸의要求를折衝하야握手시키기로意見이一致하얏다

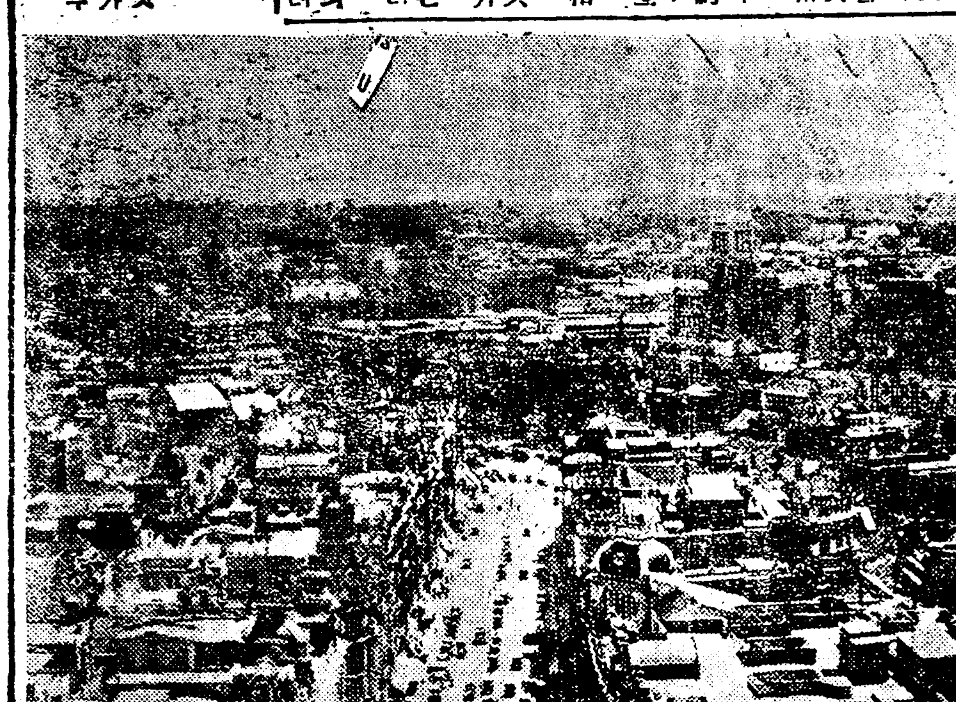

寫眞說明

寫眞은南歐西班牙首都『마드릿드』로 先者에革命騷動에乘하야가 全世界에떨처진것도이市街로부터이엇다(聯合通信)

豫算總會와 民政側警戒
審議進行과連絡에努力

【東京廿六日電通】豫算總會의開會와共히政友會側은質問集中主義로써專혀政府攻擊을하리라는데對하야民政黨은자못警戒에努力하고잇는데同黨은豫算審議의進行을圖키爲하야富田幸次郞氏를總指揮로工藤(鐵)理事와

佛後繼內閣
『라바ー루』氏組閣?
『색리앙』氏는斷然拒絕

【巴里廿四日發電報聯合】佛大統領『둠ー메르그』氏는二十二日『스퇴ー그』內閣의總辭職하얏다 『색리앙』氏에게對하야本日後繼內閣組織을依賴하얏는데『색리앙』氏는斷然此를辭退하얏다 다음으로大統領은前勞働長官上院議員『피에ー쓰·라바ー루』氏를官邸로招致하고內閣組織을依賴하얏다『라바ー루』氏는何如間組閣에努力할것을約束하고退出하얏다 그리고『라바ー루』氏는昨年十二月『타르듀』內閣辭職後에도組閣에奔走하얏스나 失敗에이른일이잇섯다

武內豫算委員長은政府側과密接한連絡을保持하야議事進行에努力 力할方針이다

善後處置不滿으로 北中形勢險惡化
山西、西北將領等其他連名으로 張學良氏에게通電

【天津二十五日發電通】山西西北軍의善後處置에對하야山西軍의將領間에不滿의소리가昂高하야잇든바卽張郭江孫其邦李成達外二十餘名은本日附連名으로張學良氏에對하야『過般天津會議의決定은山西의實情에符合되지안코我等은國軍으로서의待遇를無視밧고잇다더욱히編遣은中央軍과一視同仁의手段으로執行될것이라고信한바此際特히貴下의考慮를바란다』고通電하야不平을爆發하얏다이리하야北中의形勢는險惡化하얏다

貴族院內에 德川議長不評判

【東京二十四日發電報聯合】貴族院研究會、公正會의一部에서는二十二日의本會議에井上淸純男이議事進行에關하야幣原臨時首相代理의人格上發言에關하야德川議長이外務大臣에對한質問을抑止키안으된것은越權이라하야井上男의質問은幣原首相代理가外務大臣인時에米國大使와한談話라고傳하는것에對하야首相代理의答辯은不當하다고證據를示하려한에德川議長은此를抑押하고發言을中止케하엿슴으로井上男은質問의徹底를缺하게되엿다又德川議長은他의發言에對하여도擴張의態度는最近顯著한으로何等反省을促할必要가잇다하는意見이有力하여저서議長의辛辣한處事가貴族院內에反感을喚起케되엿다

議會狀況을報告

【興津二十五日發電通】西園寺公秘書原田熊雄男은廿五日午後十時興津坐漁莊으로西園寺公을訪問하고休會後의議會의狀況에對하야報告하고同十時九十分退邸歸京하얏다

總督府關係의 救濟土木事業
總額五千七百餘萬圓

明年度부터三個年繼續事業으로 總督府關係의窮民救濟地方土木工事豫算은
▲道路 二千三百九十一萬圓
▲治水 二千四百二十七萬圓
▲其他 九百五十九萬六千二百圓
으로其總額은五千七百七十七萬六千二百圓이며此를工事種別及施行年度로區分하면左와如하다(施行年度)(單位千圓)

種別	六年度	七年度	八年度
道路	[illegible]	[illegible]	[illegible]
治水	[illegible]	[illegible]	[illegible]
其他	[illegible]	[illegible]	[illegible]
合計	[illegible]	[illegible]	[illegible]

右中道路改良工事는全鮮十三道가모다道地方費를事業主體로하야一、二、三各等道路에施行하는것으로此의各道別內譯은다음과갓다(單位千圓)

道名	總工費	六年度	七年度	八年度
京畿	[illegible]	[illegible]	[illegible]	[illegible]
忠北	[illegible]	[illegible]	[illegible]	[illegible]
忠南	[illegible]	[illegible]	[illegible]	[illegible]
全北	[illegible]	[illegible]	[illegible]	[illegible]
全南	[illegible]	[illegible]	[illegible]	[illegible]
慶北	[illegible]	[illegible]	[illegible]	[illegible]
慶南	[illegible]	[illegible]	[illegible]	[illegible]
黃海	[illegible]	[illegible]	[illegible]	[illegible]
平南	[illegible]	[illegible]	[illegible]	[illegible]
平北	[illegible]	[illegible]	[illegible]	[illegible]
江原	[illegible]	[illegible]	[illegible]	[illegible]
咸南	[illegible]	[illegible]	[illegible]	[illegible]
咸北	[illegible]	[illegible]	[illegible]	[illegible]
合計	[illegible]	[illegible]	[illegible]	[illegible]

又治水事業도道地方費를事業主體로하야左와如히施行한다(單位千圓)

道名	總工費	六年度	七年度	八年度
京畿	[illegible]	[illegible]	[illegible]	[illegible]
忠南	[illegible]	[illegible]	[illegible]	[illegible]
全北	[illegible]	[illegible]	[illegible]	[illegible]
全南	[illegible]	[illegible]	[illegible]	[illegible]
慶北	[illegible]	[illegible]	[illegible]	[illegible]
黃海	[illegible]	[illegible]	[illegible]	[illegible]
平南	[illegible]	[illegible]	[illegible]	[illegible]
平北	[illegible]	[illegible]	[illegible]	[illegible]
咸南	[illegible]	[illegible]	[illegible]	[illegible]
咸北	[illegible]	[illegible]	[illegible]	[illegible]
合計	[illegible]	[illegible]	[illegible]	[illegible]

其他地方費、府面補助費로써하는事業의概要는左와如하다
▲河川 總工費五十二萬九千四百圓
▲港灣 同二百六十四萬一千圓
▲水道 同二百二十三萬二千八百圓
▲下水 同四十三萬圓
▲都市 同三百七十六萬三千圓

今日의 衆議院
興味로期待되어

【東京廿六日發電通】休會後의議會는이미四日을經過하야貴族院은衆議院에比해質問者의進出이遲遲한바이엇서 七氏井上藏相及純男이反政府의氣勢를吐하얏슬뿐인데二十六日本會議에서는 公正會의池田男이國防及友俱樂部의森田福市氏가地方財政問題에對하야衆議院의論戰에相應하랴함으로貴族院의論戰은本格的으로드러가닛고 勝田主計氏는財政缺陷指摘으로前田利定子는中小商業破綻失業問題에對하야政府에肉迫하겟슴으로貴族院은漸次高潮되야왓다 衆議院에서는野黨은三土忠造氏의財政演說質問、山崎達之輔氏의農村問題、內田信也氏의倫敦條約問題로野黨으로서의豫算總會에는幾多의問題를남긴것으로보아論戰은本會議豫算總會共히드되어白熱化하고잇다 本會議에서는太田正孝、安藤正純、津雲國利氏等少壯議論家의登場을보겟고太田進士는議會의新參의鬪士이오어대가지蹶起力이잇슬가는興味로보게되다 豫算總會에는堀切、前田、大口、砂田氏等政友會一流의論客이登場하야一問一答에依하야本會議에서暴露된政府의缺陷을彈劾하랴고하고잇슴으로本日의衆議院은益益波瀾이일어날것이다

無產黨獨自의 勞組法案을提出
政府案에對抗하는意味에서
議會鬪爭共同委員會特別委員會決定

【東京二十四日電】無產黨議會鬪爭共同委員會內의 勞働組合法案에關한大衆 社民兩黨의特別委員會는再三會合하야獨自의組合法의成文案을硏究中이엇는데廿三日夜最後的決定을보앗슴으로西尾、片山、淺原三氏가提出者가되야廿四日議會에서贊成者를모아合하야政府案과對抗的意味의提案을하기로되얏다 同案의特徵은五、六、七、九、十一、十二、의各條요도其中에 第六條의『보이코트』『피켓』『스트라익』又는文書의頒布或은貼附等에關한處罰의免除及第十一條의勞働組合은確定判決을밧지안흐면解散되는法이업다는解散規定의確定等으로其點에가장重點되어잇다

米中借款의正體
國民政府顧問『린』博士가八方周旋
『피트맨』、『카논』兩氏의腹案
胡漢民氏經過를聲明

【上海二十三日發】米國의對中借款問題에關하야 立法院長胡漢民氏는十九日立法院에서 只今까지新聞紙에揭載되엿든것을二十二日發表하얏다 그속에胡漢民氏는米國側의經過를左와如히說明하얏다

『米國서는 피트맨委員會를設置하야米國과中國의貿易及中國經濟狀態의調査를하기로되야잇는데 此調査를米國이 하고또는中國의銀消化能力에對하야調査件을委托하얏다 『린ー가ー』博士는借款에對하야非常한熱心으로昨秋米國에도라가中國을爲하야正式의交涉을한것 同博士로부터의消息에依하면昨年에成立된國際銀委員會의委員長『카논』氏와上院議員『피트맨』氏間에左와如한借款交涉案을作成하라고한다 即이借款은

一、米國政府는中國政府에對한借款으로는銀으로써計算하야建設事業、富源開發、生産增加、米中間의貿易發展用에供함

二、總額十億『온스』로하야五回에分하야毎回二億『온스』를交付하고民國二十年(本年)上半期에第一回交付期로하고其他는中國의需要에依하야繼續交付

三、五十年을期限으로하야一年三分의利息으로하고中國政府는借款成立十年後銀『레ー트』、或은金으로써償還을開始함 此辦法은別로히定함

四、抵當品을使用치안코米中間의友誼와國際的信用、相互의利益及中國民族의名譽로써保全하고中國政府로부터公債를發行하야公元과共히銀『레ー트』로計算함

五、保管及用途에關하야特別히委員會를組織하야米國人을雇用하고或은銀行을設立하야此를計理함

米國側으로부터提示된것이고中國側의要求가아니라는旨를强調한後個人의意見으로는中國의資本의缺乏에依하야外國의借款은必要한것으로銀借款일지라도拒否할것이아니다 銀借款에依하야銀의價格이다시下落한다는點은當치안타는것을說明하야該借款을歡迎한다고際明하얏다

胡漢民氏의說明은以上과如하야頗히問題되엿든米國政府側의冷淡한態度와專門家側의理論等으로보아依然히 [illegible] 그리고國民政府內에는胡漢民氏一派의贊成派와財政部一派의反對派와로分裂하야意見은一致함에이르지못하얏다

埃及人의 運動과밋그將來
弱少民族運動의展望
【三十】 李如星

埃及의將來

埃及은 英國의 三C政策(즉『카이로』『케이프타운』『캘컷타』)에서『카이로』에서『케이프타운』까지縱貫한뒤에 또거긔서『캘컷타』로橫貫코저하는政策)實現上重要한 地點이다 英國은一九一四年 오래동안벌느든埃及을完全한 그保護國으로 設定하야 二C를成功하고 大戰後『팔레스타인』『트란스요다니아』와『메소포타미아』(『이락』)等의委任統治를맛게되어『아라비아』半島의『헤자스』『네지드』『오만』等을除外한『예멘』은 그勢力範圍內에집어넛케됨에이르러 紅海와波斯灣은 거의英國의 掌中物이되어 三C의理想은 거의그輪廓이 엇게되엇다 그러나『아프가니스탄』과 波斯에서 露國의勢力과 對峙하게되어 이에不斷한威脅을느끼게되는것은同政策實現上重大한 支障이엇고 埃及을頭로한『아라비아』北部回敎民族의 反英的動搖는同政策實現에 根本的動搖를일으킨것이엇다 特히『수에즈』運河에接近한埃及의實質的運動은 英國의목줄대를 밟히워서 運動과가티서 아모리참을성만흔英國이라도 應急手術이必要한것으로서 그리하야 一九二二年이엇나 그條件附獨立을承認한것이로되 埃及東方에는 幾億의回敎民族이잇스며 또가티 英國을그政治的對象으로 삼고잇는것을아는 埃及人은 條件附의不徹底한獨立을 달게바들外담이넘첫다 埃及은 埃及自體의徹底한獨立을 要求하는同時에 二億三千萬回敎民族의 先頭에서서 그政治的解放을 부르짓고잇다 萬一 彼等이紅海와 波斯灣을들더서團結하고『수에즈』東西에서서로呼應하게된다면 政治的自覺이 提起되면 그얼마나큰英帝國存在에對한脅威일가 一九一四年英國이回敎國土耳其와戰端을열게되엿슬때에 印度의 回敎徒는從來의態度를變하야反英運動을일으켜英人의 肝膽을서늘케한바잇섯스니 今後彼等의政治的自覺이喚起되면될사록 그運動의勢力은 必要를느끼지안을수업슬것이다 埃及이萬一그政治的完全한 自主權을獲取케된다면 土耳其와어울너 그回教民族의 解放運動을도울것이며 [illegible]

興土耳其가赤露와손을잡게되고 最近이에또다시接近하고잇스며『이락』에는親英的『파이살』王을세우고 [illegible] 形勢에잇다 英國側의 이가튼政策의成敗는한마디로結論짓기困難한것이로되갈사록漆黑되고잇는 中亞의不安은 英帝國政策의危機를말하는것이아니고무엇일가 埃及及에國權黨은 一九三〇年總選擧에下院議員二百三十五名中二百十二名을엇게되엿스나 埃及民衆의支持가엇더하엿든가하는것을알수잇는것이며 『서드키·파샤』大臣後全國民的反抗이일어 [illegible] 今後도쉬지안코擡頭될것이다

人事消息

▲金振九(昌明女校學監)一月二十四日桃山郡會坪面鶴岩里自宅에서喪配

八面峯

○今番英印圓卓會議의結果로理雄인印度의釋放을보게되얏다
○그러나、이로써、印度의不安한政情이緩和되리라는것은早計일것
○政友會、施政演說質問戰에、恰足치못한분푸리를豫算總會에서할려
○豫算이제대로드러갈는지는將來의일이어서내어、議長席이紛擾化될것은、그들의豫氣가足히說明
○佛國의後繼內閣組織을『라바ー루』氏、再次受諾
○淺原氏의 [illegible] 苦衷을알어줄사람은『라르듀』氏밧게업스렷다!

これから始める人へ
婦人公論
二月號 異性間の友情號 定價五十錢
別册附錄五十七種
誤解の悲劇(入選實話)
조그만오해가 往往悲劇을이르킨다。누구나한두番이런經驗이잇슴니다。一讀을권하며읽어보시압。
▽闇に消えた妻……(安藤春雄)
▽六ヶ月でも赤ん坊は生れる(平野 [illegible])
▽プロレタリヤであるため…(小山とみ)
▽あきらめ切れぬ運…(山本定子)
▽濫用時の歎き……(筒井勝子)
▽百人一首の罪……(田中文代)
▽恥かしい秘密のために…(本野貞枝)
彼は童貞か非童貞か
그는童貞이냐? 非童貞이냐? 참말興味잇는問題가안닌가。童貞인체하는그대의異性에게이날카러운『메스』를갓다대시압。
浪子から曉子へ……生田葵
『不如歸』의浪子가『この太陽』의주인공曉子에게지 小說에그려낸女子가엇지變햇나―一히자미잇게批評햇다。婦公獨特의好讀物。
田舍娘の名士訪問
本誌의 [illegible] 娘의手記로、一躍天下에이름난 [illegible] 子。아직都會에서들은 [illegible] 娘子의姿態를。[illegible] 家俵商相邸의 나타내여。[illegible] 文章으로그間의消息이外잇슴니다。赤松常子氏、鶴川夢聲氏、모다滋味잇다。
女給
두번재나타난吉水女給의來客爭奪戰과深刻한渦中에可憐한小夜子는엇지되나?
今すぐ書店へ!!
東京丸ビル五階 中央公論社發行
此大好評は何を意味するか
△美しい雜誌!
△高級な雜誌!
△わかりい、雜誌!
△面白い雜誌!
△讀ごたへがある雜誌!
躍進!또躍進!이內容의굉장함을보시오 婦人公論의大衆化運動결국勝利를엇덧다 新時代의女性될사람은읽자。모던마담되시고십흔사람은읽읍시다。婦公을읽고日本女性界의最高峰에나섭시다。一九三一年雜誌는斷然、婦人公論에!!
輝く小說集
ぶりまどんな 落合三郎
金色の柩車 淺原六朗
街の旋風 谷崎精二
白骨賦 春海宏
入選實話 戀をゆづった話 數種
三越買物秘訣 壬生瑛子
『今日은帝劇、明日은三越』의文字가말한榮華의殿堂三越은大衆의三越 一本의鉛筆、九千圓다이아半指 三越의『데파ー트』 容物만한 買物일싸라 近代人이『데파ー트』와 關係의데 읽어두면 한것。
世話術法 某來三郎
話術이 사람은 時代의勝利者 읽어두면 一人이된다
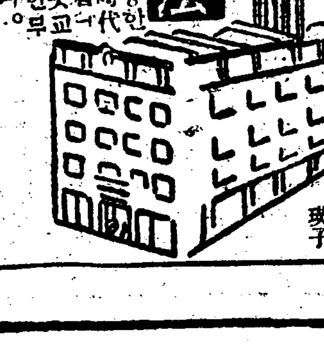
農民と借に飢ゑむ (廿三の女地主が解決した小作爭議) 高橋とく子
高慰파、反抗、搾取와呪咀、地主對小作人의關係는날로尖銳化되고危險化되여 그걷잡지할가함은아 世界의一大問題이다 여기二十三才의女地主高橋とく子씨의재판한小作爭議가잇다 그賢明한處理는世人을놀래이엇다 年動利潛의男性地主에 [illegible] 態度는함[illegible] 美談이다 農民과가티굶지입을버린彼女의용감한몸으지집을[illegible]

冬の美容室 ○新妻の美容 ○モダン美粧法 ○寒風中の肌手入 ○女學生の美容
温かい十錢料理 ○鱈と鮭料理 ○豚肉料理 ○蠣料理 ○學校辨當
モダン育兒室 ○健康は乳兒から ○赤ちゃんと美容 ○離乳の仕方 ○赤ん坊の泣聲 ○育兒日記の話 ○離乳後の食物 ○赤ちゃんの寢物

粟一合收穫도업는 四百餘同胞死境

遼寧省海龍縣大荒溝에서 逐出當할百姓이라고農債도拒絕! 雪寒에餓死를不免!

【旅順】 료녕성해룡현대황구(遼寧省海龍縣大荒溝)에사는 백이십여호는 중국인의 학대를바더오면서도 호구할 방책만 생각하고 참아가며 농사를짓는바 불행히도 작년에 당지에서는 독특한 한재(旱災)로연하야 일합수획을 보지못한 농민이 사백여인구에 달하는바 중국인지주외에는 사정할곳이업슴으로 청채를구하얏스나 설상가상으로 중국인지주들은『제우리』(高麗)는 공산당이만흠으로 관청에서축출하라고 명령이잇는터인데 이제축출당할너희들에게 빗을줄수업다함으로 일두에 사십전도못하는 가혹한 소미한홉도엇지못한 사백여동포는이 절한중에 모다 아사할도리밧게업다고한다

間島暴動嫌疑者 又復廿二名移送

—작년십일월칠일로서아혁명기념 폭동한간도공산당혐의자들이송— 昨夜刑務所에收容

작년십일월칠일 로서아 혁명긔념일(露西亞革命紀念日)을긔회로하야 간도룡정촌(間島龍井村)을중심으로 방화(放火)교량(橋梁)과 건축물(建築物)파괴 살인(殺人)등의 대폭동을한 혐의자간도공산당원(間島共産黨員) 일백수십명은 당지령사관 경찰(領警)에 체포되어 취조를맛든중 지난십이월이십사,오일에는 권후이차로 배동건(裵東健)외 사십삼명이 경성(京城)으로 이송(移送)되어 서대문형무소에 수용되고 사상검사(思想檢事) 삼포(森浦)검사의 취조로 붙될간 긔소(起訴) 결정을 보리라는데 작이십오일에는 다시 이십이명이경성역에도착되어즉시서대문형무소에수감되엇다한다

또十三名 今夜京城着

뒤숫모르는『間共』

별항제이차간도공산당폭동(第二次間島共産黨暴動)의 관계자 一 는이미 삼차로 권후륙십이명이 경성으로 이송되중 이십륙일 오후여덟시반에는 또다시 남어지십삼명이 다수경관에게 호위되어 경성역에 도착되리라는데 이후도 얼마나 더이송될는지알수업다한다

◇間島暴動嫌疑者護送光景

大邱土木疑獄 公判延期

대구(大邱)소천일송(小川一松)외 십삼명에관한 소위 경북토목의옥(慶北土木疑獄)사건은일이심에서 전부유죄결정되어 다시고등법원에 상고중이든바 오는이월이일에 증영(增永)재판장주심과 산택(山澤)검사립회로개정할 예정이엇스나 동공판에출정변호할 정우회(政友會)대의사목야량삼(牧野良三)일송정길(一松定吉)변호사등이 의회(議會)관계로 출석치못하게되어 오는삼월십륙일로 연긔되엇다는데 동공판에는 대판 경성 대구등지의 다수변호사가 출석하리라하며 사건의내용도 범죄를구성하느냐가 자못문제이라는데 관한다

人質拉去後 日警과交火

무순일본경관대와교전 ○○軍一名은被捉

【滿洲 特派員發信】 남만(南滿)에근거를두고 조선○○운동을하는 국민부(國民部) 직속인 조선○○군 (朝鮮○○軍) 오명이 무긔를휴대하고 지난십팔일에 무순신둔(撫順新屯)이라는 조선인 십여호되는촌락을 습격하야 권총으로 위협하며군자금을 제공하라고하얏스나 금년는 미가폭락으로 농촌에 돈이업슴으로 얼마도내이지못함으로 전긔○○군들은 당지한경사(韓京思)의장남 한명녹(韓明祿)(二三)을 군자금을가지고와서 차자가라고 교환조건으로 인질하야갓슴으로 가족들은 황망하야소관무순일본경찰서(撫順日本警察署)에이사실을 고발한바이급보를접한 경찰서에서는 밤으로비상소집을하야수색대를조직하야 이십일에 수색대를 삼대로나누어서 암기경부(岩崎警部)는 포전가둔(飽田家屯)창전경부 (倉田警部)는비산둔(非山屯)북천경부(福田警部)는뉴하자 (柳河子)방면으로공석배산 (共石拜山)을포위수색하야 그이튼날인 이십이일새벽에○○군잠복처를포위하고 한시간동안 교전을하얏는데○○군측에서는한환이절명되야 도망함으로 경관대는추격하야최룡(崔龍)(二三)한명을체포하고 그남어지는 도주하얏스며 인질하얏든 한명녹은차자왓다는바 전긔 최룡은무순경찰서에구금엄중취조중이라고한다

京城府營業方針變更

경성부영업에쓰는매월손실을보가할뿐인데 그 존폐에대하야는 경성부 협의원들위시하야 일반부민의여론이 점점 높하가는중 재원이곤난한 오늘날 경성부의 회저로 그경영을 계속할는지크게 문제이라는데 금번 예산 편성에는 경사의노력을다하야 수익배가(收益倍加)의방침을세워가지고다시 계속하기로 하여본다고 한다

제외되고는다음과갓다한다 ▲桑野金太郞▲中西富二郞▲中村好太郞▲澁川豐藏▲富林伊三吉▲秀島功太郞▲多村能三▲山田宗一▲白石政市▲上杉蘆次▲野間武郞▲小松敬行▲吉川和一▲多田順三郞

危險千萬

鴨江鐵橋가흔들려 列車通過가危殆

—지금잇는철교다리가흔들린다고 수선한후에이다리는전차길로— 新鐵橋架設을計劃

동양(東洋)제일을 자랑하는 조선국경의 압록강대철교(鴨綠江大鐵橋)는재작년이래로하저(河底)의사류(沙流)와암석(岩石)이동으로 교각(橋脚)이 왕왕동요하야 만주련락하는 급행렬차가통과할때 마다철교가 옹지기어 자못위험한 형편임으로조선총독부철도국(鐵道局)에서는방금그예산을 어더현재 철교에서상류(上流)로약이십미돌되는 지점에 다시대규모의 철교를가설하고현재의 철교는 충분히수리하야중앙의 현재철도 레일은 만주대판(滿洲大阪)과조선을래왕할전차궤도(電車軌道)로사용하고량편의 인도(人道)는그폭(幅)을 늘혀어 현재는통과하지못하는자동차가우마차(牛馬車)를통행케할터이라는데이신규사업의 대철교 건설안도긴축정책(緊縮政策)으로연긔에연긔를 거듭하는중이나 느커도이삼년안으로는 신철교가설에 착수하지안흐면 현재철교에 멀지안흔장래에자못위험할듯보겨될모양이라한다

八萬三千餘戶中 空家一千百餘戶

경성시내에뷘집일천호 ◇昨年末現在統計

작년 십이월말현재 조사에의하면 경성부내에서실지로 거주를하고잇는 집의호수는 칠만오천사백칠십팔호이오 완전한 외주거(住居)를 가지지 못하고 하숙생활을 하는사람은 사천오십칠호이며 또주거외에 영업소를두고 잇는집의호수가 삼천사백사십삼호 법인(法人)이 칠백삼십오호 그리하야 총호수는팔만삼천륙백팔십삼호 중에 비인집(空家)의 수효가 일천사백팔호라하며 또이동상황 (移動狀況)을보면

▲轉入 日本人 一千四百二十戶
朝鮮人 二千三百六十戶
外國人 四十九戶
合計 三千八百三十七戶
▲轉出 日本人 一千二百七十八
朝鮮人 二千二百九十九
外國人 五十七戶

권괴 외국인이라함은 대다수가 중국인인데 집빗괴에 귀국하는 사람이늘히만헛다고한다

新春傳導講演 시내도화동(桃花洞)연원청년회에서는이십륙일부터 이월일일까지 매일오후일곱시부터 신춘 전도강연회(新春傳道講演會)를개최한다고한다

十三道의荒蕪地 六萬二千餘町步

◇地價로는千九十七萬餘圓 咸南、萬二千町最高

작년현재 조선총독부 문서과(文書課)에서조사한바에의지하면 조선각지에 산재한황무지(荒蕪地)의 총면적은 륙만이천륙백구십륙정보로그지가(地價)는 일천구십칠만오천칠백사십삼원에달하고 필수(筆數)로는 이십삼만칠천칠백구십삼필에면세총액(免稅總額) 이십삼만륙천오백팔십삼원으로 그 소재지의 도별(道別)을보면다음과갓다

◇荒蕪地所在道別

道	面積	地價	筆數
▲京畿	九、三九五町五九〇六	一、五〇二、三六八圓八錢	三〇、七三〇筆
▲忠北	三、六三一町〇〇一五	一、〇五七、一三圓[illegible]錢	一八、六四〇筆
▲忠南	三、八七七町七二二一	一、三〇二、[illegible]圓[illegible]錢	一五、九二六筆
▲全北	一、三一〇町二三〇〇	三六二、八七八錢[illegible]錢	九、五九五筆
▲全南	八四一町二一一七	二三〇、七七三圓[illegible]錢	六、六三〇筆
▲慶北	七、〇五六町二九〇〇	二、二二二、三[illegible]圓[illegible]錢	四三、六四九筆
▲慶南	六、三三三町七八一九	二、二四二、[illegible]圓[illegible]錢	三九、八八八筆
▲黃海	四、七〇六町九一〇三	四九七、九二五圓[illegible]錢	一二、九一五筆
▲平南	一、八〇三町九〇一九	一〇六、八九三圓[illegible]錢	
▲平北	三、五七四町一七二九	四四二、一三四圓[illegible]錢	六、六八二筆
▲江原	四、五九三町一二〇六	四二二、八二七圓[illegible]錢	一〇、一四二筆
▲咸南	一二、三三三町七七[illegible]	四五五、九〇四圓[illegible]錢	
▲咸北	三、二五八町九二〇七	一二九、八九六圓[illegible]錢	八、二三二筆

通話回數激減 交換孃들小暇

경성중앙 전화국에 전화교환수로일을하는 젊은처녀들은 약삼백오십명 가량이잇는데 작년십이월로 말하면일년중에 가장분망한때라 [illegible] 그러나 우승을하는 시간도간간이엇게 되엇다고한다 즉작년십이월말에는 [illegible] 출회된회수가 이십이만사천회에 달하얏지만 금일월중순에와서는 상당만이 따는 수자로저감이 되어연가한 틈도잇는 모양이나 상사철사구 라엇이피고 인마의교통이 빈잡하게되면 또다시분망한 시긔가되어 전화통수에서 울어나오는 노호(怒號)질책도참어가며직업전선에서 미흡지손을 놀리지안흐면안되게되리라고한다

◇二千米『릴레이·레-스』에新記錄作成한平壤選手光景◇

京畿道失業工事 總額七百萬圓

일백팔만원은사방공사비 三年繼續의土木事業

금년부터시행할 경긔도내의 실업구제공사비는 총액칠백사십만원가량인데 그중륙백삼십오만원은 삼개년의계속사업으로 토목공사를 시행할것이라하며 일백팔만원은 사방공사(砂防工事)를할것이라는바 토목공사중 중요한것은 경인도로(京仁道路)영등포(永登浦) 부근의개수와 한강하류(漢江下流) 개수공사와 외도로(外道路)등이라고한다

日人二百十四圓 朝鮮人不過十九圓

—작년중경긔도내의공산액의통계 일본인일인과조선인일인의비교— ◇—顯殊한朝日人工産額의差異

작년중 경긔도관내의공산액(工産額)은

▲官公署	二四一二八四五八圓
▲日本人	二六〇二九〇四八
▲朝鮮人	二五九八五六一五
▲外國人	四一九八八四
▲計	七六五六三〇〇六

이와가티 일본인의 공산액은조선인의 공산액보다 삼만삼천원가량이더만흔데 인구수로 비교하면 경긔도안의 조선인은일백팔십삼만팔천명이오 일본인은십이만일천녕인바 공산액을 인구비례로 평균하면 일본인은일인평균이백십사원 조선인은 일인평균십구원이되는모양이라고 한다

家庭不和原因 少婦自殺未遂

시내수은동(授恩洞)칠십사번지 인쇄직공김선경(金善卿)의처 김정숙(金貞淑)(二五)은 이십오일오후 중국료리집에서 양재물을마시고 자살을도모하엿스나 그집주인에게 발견되어 그부근진성당(進誠堂)의원에다려다가 응급치료를 가하엿는데 생명은 관계치안타하며 원인은 가정불화인듯 하다고한다

한장평 —戀愛大戰

자식들의사랑싸움에 두접가족이대접전! 東署에서暴行罪로取調

질투로인한 애인과 애인의 작은 알력이 의외에도 확대되어두가정의 식솔이 총출동하야대란투를 이르키어 쌍방에다수한중경상자를내인 련애대전(戀愛大戰) —시외고양군 숭인면 신설리 (高陽郡崇仁面新設里)이백사십번지손흥상(孫興祥)(假名)(四○)의장녀순이(順伊)(二○)는작년봄에 동면돈암리(敦岩里) 김모에게시집을갓스나 시집이가난하다고하야 리혼하고 친정에도라와서는조선제사공장 (朝鮮製絲工場)의녀공(女工)으로다니더니 얼마전부터 돈암리(敦岩里)이백이십이번지 장동석(張東石) (假名二三)이와 상사의 서히가되여 은근한밀회를 즐기고잇던바 뒤에야알고보니 권괴동석이는 경전전차과소제부(京電電車課掃除夫)임으로 권괴순이는그만차버리고 근자에와서는 또다시모와 정을통하고잇슴으로 이것을분개한 동석이는 한일주일전부터 밤마다 권괴순이의집에 차저가서 발광하지 문을두다리나문을굿게닷고드리지안흠으로 작이십사일밤 아홉시경에도 역시순이의집에가서 문을두다리더니 순이의오라버니 윤석(潤吉)(三五)이와 광삼(光三)(二三)의 량인을 비롯하야 순이의권식솔이몰식이 총추격하야 돈암리(敦岩里)동석이의집으로쌉쌔지 또차찻돈바 동석이의집 온가족노역시동석이의 구원을청하는 비명소리에 놀래나와서 그근처에서 쌍방가족이 대전하야 일대수라장을 이룬때에 순이의부친손흥상(孫興祥)은동석의작대기에머리를마저서피를흘리고혼도하여잇는차에이급보를접한동대문서에서는경관이현장에달려가서 싸움을조정하는일방 중상을당한 권괴손흥상은 즉시의전병원(醫專病院)에운반하야치료하게하고피투성이가된쌍방의가족들은 모다소할동대문서(東大門署)에인치하고목하폭행죄(暴行罪)로엄중취조중이라한다

펜셋트

▲『처리』라는 모던열이『경성은시골뜨기라고 입을비죽이며떠난지 얼마안이되어 ▲경성 시내에 나타난 스트리트껄『나나오』는 ▲지난이십오일밤역시으속한길가에서양복님은신사한분을 발견하고 ▲래에의하야『여보세요!』하고소매를 잡앗드니 ▲그남자는손목을 잡고서 의외에도 본정경찰서로 끌고갓다! ▲그래서이녀자도검국되거명령을밧고『처리』의뒤를따라 경성을떠낫다 ▲이소식에 분개할『에로』당(黨)들은업는가

다라운强盜 二十錢奪去

작이십오일 오후일곱시 십분경에시내미근동(渼芹洞)이십이번지에거주하든 팔중건옥자(八重子擬郁子)(二○)는 귀녀후의목욕하러 의주통전매국공장(專賣局工場)뒤담밋흘 걸어가든중돌연 괴한(怪漢) 한명이나타나서 그여자의 목을틀어 폭행(暴行)을 가한후에 현금이십전과커양『올』한개를뺏어간강도(强盜)가 잇섯다는데 범인(犯人)은 시내 의주통(義州通)일정목 십칠번지마차부(馬車夫)박수패(朴壽伏)(三)로판명되어 소관서대문서(西大門署)에서 엄중취조중인바 근래만흔 강절도중에서도 희유한종생이강도이라 한다

◇鐵道郵便局新築

경성철도우편국(京城鐵道郵便局)은 작년륙월부터 경성역구내고시정(古市町)사십삼번지에 총공비 이만이천여원으로 련와삼층의 청사를 신축중이든바 작년십이월에 준공되어 연말다망한중에 신축청사로 이전을하엿섯는데 지난이십육일 신축피로식을거행하얏다고한다

摩天樓上에 飛行繫留柱

미국뉴욕에서건설계획 完成되면尖端빌딩

【뉴욕發信】 세계제일의마천루(摩天樓)『엠파이야 스테트』빌딩은 『뉴욕』주지사 (州知事)『알프렛 스미스』씨의계획으로 머지아니하야『뉴욕』의제일번화한 거리에 일천이백사십팔피트(呎)즉사분일마일이라는놀랄만한 놉히로 건축되리라는데 그특증은 정상(頂上)에다비행선(飛行船)을계류(繫留)하게 되어잇다는것이다 그런데『뉴욕』의사계권위자『웬니암, 람』씨의 설계로 놉히이백피트의『알미늄』과 크롬 등의 금속(金屬)으로의부정치를한것이라한다 이기둥은오십톤의 중량을 지지할수잇고 한시간 백이십마일의풍력(風力)에견딜만치견고하다하며 승강긔(昇降機)는팔십륙층의 어귀까지 통하도록하고 주(繫留柱)의소귀망대에루저 계류잇다한다 엇지되엇든 그기둥의놉히가 팔십륙층의 마천루로 놉히가 팔십륙층의 건물을 세울만하다하니 괴외비행선의 목표도 되고신시태 완성되는날에는 밤이면비행로 그부근은 빗나게할것이라는『엠미네순』의반사경(反射鏡)으로 [illegible]

平北各地에 郵便往來困難

【북구까지는수삼일걸려】 各地積雪二尺以上

평안북도 자성(慈城)과 중강진(中江鎭)사이의우편체송선로는 그중간산정(山頂)에 적설이 이척오촌에 달하고 또변동(?)과 초산(楚山)사이의 산간에도 적설이 이척에 달하야모다교통이 두절되엿슴으로 방금제설작업(除雪作業)에노력하는중인바 이로인하야 우편물의 련락은 [illegible] 우편시인부를 사용하야 [illegible] 복구되지는 이삼일요하리라고한다

府內十八校 兒童을表彰

부내 공립초등학교에서는 금이십륙일 각학교내에서 일제히우량아동표창식(優良兒童表彰式)을거행하얏는데 표창을바든 아동은 부내십팔학교에 매교두사람식 총계칠십사명이라고 한다

前漢城高校長 洪奭鉉氏長逝

가세적빈으로 門人들이葬禮準備

전한성고등학교장홍석현(前漢城高等學校長洪奭鉉)씨는이십오일밤에교북동(橋北洞)녹번지자택에서 장서하엿다 씨는구한광무원년(光武元年)지금으로부터삼십오년전에 조도전대학정치경제과(政治經濟科)를졸업하고귀국하야 학부참서관(學部參書官)문서과장(文書課長)등직책을지나 융희원년에 한성고등학교장에 취임하야 조선학계를개척한 공로자이다 그러나융희사년에 일한이병합하자 그의교장생활도 종막을고하엿다고 후로이십여년간 안일월을벗삼아지내다가 장서하엿다 씨의가정은적빈하야 이번한국 시대에씨에게훈육을받던문인이 장례를준비중이라 한다

參茸 唐草 乾材 都賣 貼藥 末藥 調劑 專門 藥은 朝鮮商會 肝氣 驚風 영아환 百腫 根治 腫仙膏

印章專門 印材 諸官衙御用 一式都賣 中島印材店 京城府黃金町 電話本局 振替京城

文部大臣認可 帝國自動車學校 新學期開始二月二日 責任教授學費低廉 學則送呈 東京市外

아이생활 二月號出來
五週年紀念特別大號 懸賞一百名에게賞주는作品내기 한글독본 김윤경 童話月評 주요한 印度의어린이 梁柱平 깐듸, 모짜-르트, 에듸손, 페스탈롯치, 『록그펠나』와나메의커! 諸氏의傳說, 재미잇는이약이로 유행성감기?, 로빈손크루소, 알치마걸간의비밀, 세계一週旅行記, 어부와귀신, 롬스토이의 개, 그레쓰 딸링이야기, 科學으로쓰人 퀘라는法, 아가차지, 독자차지등 數十篇 定價一部十錢 發行所 京城鍾路二丁目十二 아이생활社 振替京城一五一五一番 郵票拾一錢만보내도곳책을보낸다고

恩給 特別低利立替 恩給給額及年齡通知 一般通信契約도可能 京城府長沙洞三三 朴商會

美味安價로輕便한 食事는 和食 花月食堂 京城府黃金町二丁目角 日本生命ビル內 電話本局 二一五七 三八六〇番

名實相伴한 農林省御指定 トバタ(도바다) 發動機 マツダ(마쓰다)式 精米麥機 說明書進呈 發賣元 合名會社 松田淸商店機械部 京城府南大門通二丁目 電話本局二〇·三六·二三 振替京城一三一二九

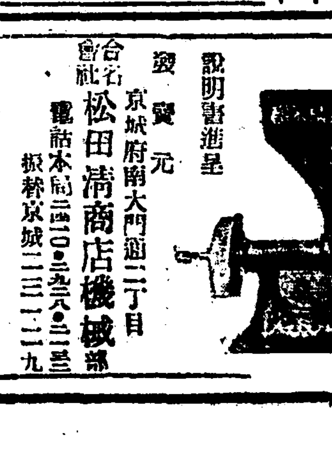

趙膏藥
종긔에명약! 조선에명약!
조선의名山은 金剛山이요 조선의名藥은 됴고약이라할수밧게업다 三尺童子에게라도 종긔에는 됴고약을못치라한다 金剛이 世界에 알게되듯이 됴고약도 海外로 나간다
天一銀丹丸本舖 天一藥房

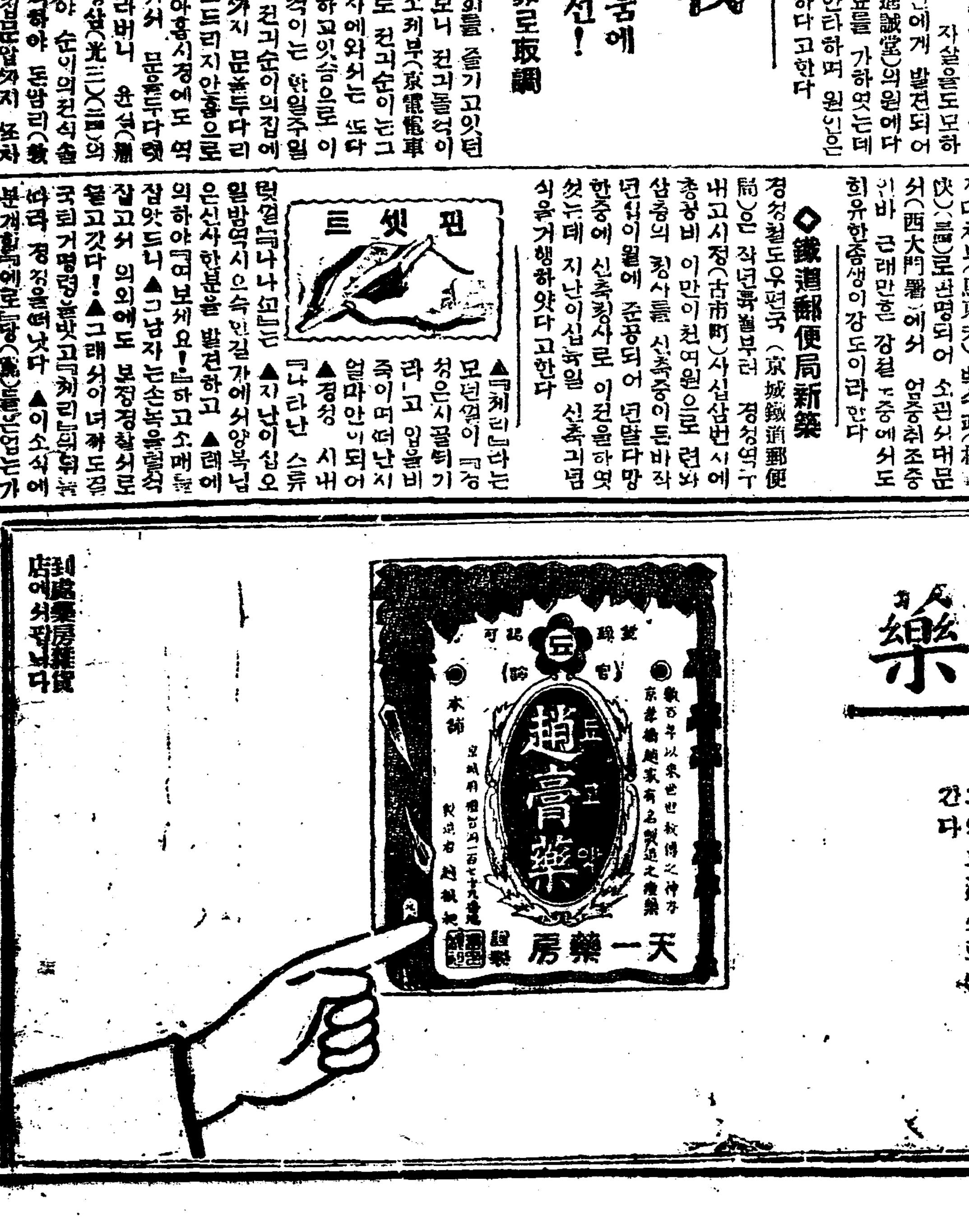

到處藥房雜貨店에서팝니다

農事

『在滿朝鮮農民의 小作情形』(三)

青 翁

(四) 짱칭 짱칭은 農糧도없고土地도自身으로租得할수없는 部分의農民이 할수없는處地에서 耕作하는方法이다 吉林을中心하야 그以北에서흔히實行되나니 이것은 壯丁一人앞에 小米一石과 大豆幾斗餘와 胡鹽幾斤을주어서 土地二晌以上을 耕作시키어 全收穫을

짱칭과짱칭 主사이에半分하는것이다 種子는 짱칭主가先代하엿다가 秋收後 折半이나或은 全部를밧는것이다 中國人이直接朝鮮農民을 짱칭으로두는일도잇스나 大槪餘裕잇는東鮮人이 中國人에게 土地를多數히租得하야 짱칭을두는것이다 農糧과土地가없는農民에게 土地를주고또는 農糧을若干이라도주는것으로보아 貧農民에게 없서못할조흔方法가트나 그實은 그럿치도안흔것이다 麥子를가지고잇는 農民으로서 一石의小米로 一年間糧食이不足될것은勿論이니 不足되는農糧以外의 一年間生活費用은 全部高利貸의 힘을빌지안흘수없는것이다 그래서그들은 짱칭主에게주고남은것을가지고 當年의負債를淸償하면야모것도 남는것은없다 만일不足되지안는다면多幸한일이다

上述한外에 머슴과맛農事군等이잇다 머슴은 壯丁에게限하야 (적어도土地二晌以上을耕作할수잇는) 年五十圓以上百圓以內로 秋收後에밧는것이普通慣例로되어잇다

그들은 一日三時의 玉蜀黍나小米밥에胡鹽으로 배를채워가면서 起耕 播種 除草 秋收 打作等은勿論 屋主에게火木을伐取해주며 菜田을각구어주며 물을길어다주는等의 西重五重의苦役을當하는것이다 그들의勞役時間은 實로 六七時間의睡眠時間을除하고는 거의全部로되어잇다 그리고衣服과신발等類는 머슴自己가 辦出하는것이다

맛農事는 自身으로 집을직히면서農事할수없는 部分의獨身農民이 人家에寄居하면서農作하는것이다 그는 主人에게食代 衣服洗濯費等의 報酬는주는等의 苦役을해주는것이行例로되어잇다

그러고이外 에特히注目하지안흘수없는 悲慘한事實이잇者에 間或發生되고잇스니 이것은 累年積滯된負債를 報償할길이없어 中國人地主에게債히 胡米粥을어더먹어가면서負債를全部淸算할때까지 農事를지어주기로하고 年年히農事를지어收穫의全部를 地主에주게된農民들의 慘境이다 이것이아직部分的으로 잇는일이나그自體가 거의農奴形態로 出現될을볼때 在滿朝鮮農民의 未來를보아 그러케放心할問題는아닐것이다

五

나는 以上에서 在滿朝鮮農民의 實際小作情形을 槪略이나마 言及하엿다 그러나나는여긔서 또다시그들의 一般的生活情形을淵究할必要를늣긴니 도라보건대 滿洲에서水田을耕作함에 勞役도죄고 生産의餘裕도 多少잇슬것가티생각될것이다 間或어떤農民들은 滿洲에가서農事만하시으면 當場富者가될것가티 생각한다 이것은모다 生覺에고치고만다

滿洲의水農 은勿論南滿의一部를除하고는 事實肥料도주지안는다 그러니 農資와勞力이아울러적을것이오 土地每晌에對하야 平年時節잡고도 收穫이最下十二三石 (二百八十斤一石) 으로부터 十五六石이普通이요 最高二十石內外까지는出한다 普通農民이면 每人이平均二晌의土地를 耕作할수잇으니 農民一人에게 每年平均三十石以上의 收穫을가질수잇다 이것을折半을 地主에게준다할지라도 한사람의農民이每年十五石以上의 收入을가질것도事實에近한일이다 그러니生活의餘裕도 應當잇슬것이다

그러나在滿 朝鮮農民은이와正反比例로 少産의經濟的安定을 엇지못하고 今年에吉林明年의黑龍江 이럿케流動生活을하게될뿐아니라 在滿朝鮮農民全體의 一〇%를超過치못하는 富農과中農의一部를除하고는 거의全部가莫大한債務者임으로보아 넉넉히推察할수잇을것이다

鰯油肥對策 協議會經過

松村殖産局長 談

朝鮮에잇는鰯漁業은其總漁獲高一千萬圓을超하고이것을 原料로한製品鰯油及鰯搾粕의生産額는實로一千四百餘萬圓에 達하야朝鮮東海岸五道의關係漁業者製造業者及取引業者로 하여금好況을주엇스나 客年來經濟界不況의 影響을바더油及搾粕價格의急激한暴落을 맛난外部으로關係業者의밧는바打擊은 甚大하고이것을그대로 放任할것인가 關係業者는드듸여그生業維持키不能할뿐아니라再起不能에陷地에이르러 延하야서朝鮮漁業의 首位를點하는鰯漁業은永久히이것을朝鮮에서 일어버린에이르게되여關係業者의生活의安定과아울러斯業의發達上憂慮할事態를惹起하기에이르지안토록保存키어려운實情에잇슴으로外總督府는이미昨年七月鰯油에關한懇談會를開催하고입니關係業者의 意見을듯고生産의制限 生産費의低下와아울러販賣方法의改善等에關하야 適當한對策을樹立하고이것으로서關係業者로하여금 當時에難局에當處코저함이도關係業者間에서는利害가반듯이一致치아니할뿐아니라아즉生産의制限과및販賣의統制를實行키에 適當한中心機關을存置하지아니한外部으로販賣의統一를보기어렵고斯業의組制는企圖치못하는實情이잇슴으로外於先製造業者가道의區域만큼斯業의改善과營業上의弊害除去의目的으로鰯油肥製造業水産組合을設立하고서 斯業의根本的合理化를圖하야價格維持의具體的對策을 이것을徐徐히將來에期하기를議決하얏다 爾來關係製造業者는即時水産組合의設立에着手하야 昨年中咸北、咸南、江原、慶北의四道에鰯油肥製造業水産組合의設立을보기에이르럿다

此間鰯油肥는經濟界不況의深刻을加함에따러 더욱下落하야慘落의步調를밟고現在로는生産原價에達치못할만콤그一部에밋치는慘狀임으로서 本年鰯漁業開始以前에이것의具體的對策을樹立할必要를認하고本月十九日부터三日間關係當局、水産組合代表者及取引業者의參集을求하야鰯油肥製造業對策協議會를開催하야愼重審議의結果 協議를遂한結果今番의暴落原因은主로서一般의世界的不況魚油及植物油의豐産並人造肥料의 輸出等에基인것인바人爲的으로左右키困難다고보하나他面鰯油는日本에서硬化油原料로서不可缺할것을鑑하야鰯漁業者 適當히制限하야生產數量을어느程度로 限定하야生産費의低減을行하고 또販賣方法의統制를圖하는때는漁業並製造業者의進行程度의價格을維持하는것이반듯이難事가아님으로써關係業者는此際斯業의大局에着眼하야小異를버리고大同만에協力一致하야斯業에根本的統制를加하야鰯漁業並鰯을原料로한製造業의維持並振興을圖함에갓지못하다고議論一決하고大體은左와가티對策을樹立하야期時이것의實行에着手할것을議決하얏다尤米本對策의實行은鰯、油肥買入業者의理解잇는參加와金融業者의同情잇는後援에기다리지아니할수업으로써今後各各努力을開始키로될것인바本對策의實現하고 안하는것은 다만鰯의漁業並製造業의 興廢에重大한關係를 有할뿐아니라 多數關係業者의生活의 安否에影響하는바또한甚히大한것이 잇슴으로써買入業者 및金融業者에서도前般의事情을 諒解하야本對策의實現에 關하야 充分히援助키를希望치마지아니한다

今年度의 土木勸業補助額

旣定計劃과新規增加의分

昭和六年度總督府豫算中旣定計劃에係한各種土木及勸業補助金額은左와갓다

河川修繕	二八、五〇〇圓
京城市區改修	三〇〇、〇〇〇
大邱第三期市街改修	三六、〇〇〇
平壤第二期道路改修	三〇、〇〇〇
鎭南浦市區改修	二〇、〇〇〇
京城水道擴張	三二、五〇〇
群山水道擴張	三〇、〇〇〇
釜山第一期水道擴張	九〇、〇〇〇
馬山水道工事	二〇、〇〇〇
載寧水道工事	三〇、〇〇〇
京城第二期下水改修	七二、五〇〇
全州下水工事	八、〇〇〇
裡里下水工事	九、〇〇〇
群山第二期下水工事	一七、五〇〇
木浦下水工事	五〇、〇〇〇
釜山下水工事	三〇、〇〇〇
元山下水工事	一四、〇〇〇
咸興下水工事	三七、〇〇〇
城津下水及道路改修	五〇、〇〇〇
大田治水下水改修	三一、〇〇〇
濟州浦港修築工事	四〇、〇〇〇
近平島港修築	一八、〇〇〇
原山港修築工事	一三六、〇〇〇
新昌港修築	四四、〇〇〇
漁大津港修築	四二、〇〇〇
太閤堀浚工事	一二、〇〇〇
開城第二期池波里改修	二六、〇〇〇

朝鮮農會	九、五〇〇
水產會補助	二三、八〇〇
漁業組合	三九、九五七
朝鮮山林會	二、八五〇
森林組合	五二、二一八
金融組合	三〇、七八〇
京城紡織會社	二三、七五〇
採種水田設置	二六、二八〇
肥料改良增施	二八、三六〇
米穀倉庫	四九、八二〇
田作改良增殖	一五一、六五〇
陸谷機械農場	二八、五〇〇
桑田增殖獎勵	三三、四五〇
乾繭場設置	二八、五〇〇
棉作補助	一六七、六七五
甜菜栽培獎勵	一五二、三二五
馬匹增殖	一〇、四五八
畜牛改良	一五四、二六一
造林補助	四九二、七七九
病害虫驅除	三四、二〇〇
漁船獎勵	一〇〇、五一〇
海苔牡蠣增殖	三九、九〇〇
水產物冷藏獎勵	二二、三八五

尙新規增加에依하야勸業補助는左와如함

米穀倉庫指運獎勵	七、〇一六
米穀倉庫補助	二四、八二〇
甜菜優良品獎勵	二四、三六七
同上補助	六二、五〇〇
田作物優良品育成	七、〇二九
同上補助	一〇一、七七五
北鮮開拓調査	九五、四三三
耕地改良擴張	三一二、〇六八
開島鮮農金融	四〇、〇〇〇
水產試驗船新造	一三〇、三三五
其他	三、一八二

勞農露西亞에서 農業集團化運動

新年度부터開始聲明

富農을徹底히壓迫?

【모스크바二十四日電】『쏘베트』共産黨書記長『스탈린』氏及勞農聯邦人民委員會議長『모로토프』氏는二十四日共同署名의聲明書를發表케되야 一九三一年을期하야政府는農業集團化運動의整理을確保할方針下에富民階級의存在消滅을目標로最新한調整政策을斷行하기로決意를天下에하는旨을闡白하엿다『스탈린』一派의集團農團組織擴大運動은旣히昨年一月初부터斷行되는데當時는時機未熟하야內外의宗敎關係迫非難및齟齬和合하야農民으로부터囂囂한個人農業破壞의非難이行기여문에當局도不得已三月以來一時斷行의手를느추어今日에至하엿는데本日의聲明에依하야新年度을期하야再히猛烈한集團化運動을開始코자하는者로서勞農聯邦의最高實權을○한兩氏의共同聲明인點으로보아도其意氣를알수잇서商農階級間에는벌서부터大彈壓을豫期하고戰戰兢兢한다

一、運輸

一九三〇年度의鐵道輸送貨物은二億三千五百萬噸一九三一年度의輸送貨物은三億三千萬噸에達할豫定이요또本年三十一億八千五百萬留을鐵道에其他交通事業에二億六千萬及民間航空事業에一億四千萬을投資할豫定

一、勞働賃銀과七時間勞働制

勞働賃銀은過去二個年間에一割二分增加、七時間勞働은全勞働者의四割五分五厘를占하고一九三一年末外지에交通機關從業員의九割二分工業勞働者五割二分은七時間勞働制의下에統轄될豫定이다

一、財政

經濟五個年計劃의 最終年度(一九三三年)의 歲入은四百九十億七千萬의豫定으로農村運輸事業에對한投資는百七十億의豫定이다

一、工業品의需要高

一九三〇年度의工業製品의需要高는百十億五十萬인데一九三一年度는百四十億六千萬에達할豫定

一、電化事業

一九三一年度의產業의電化及電化事業費는七十四億七千萬의豫定으로一九三一年外지의一時間의發電能力은百二十億七千『키로왓트』로할計劃이다

一、農村經濟

一九三一年度의『우크라이난』北部『시음자』『볼가江』의中下流의耕地八割을又우크라이나의森林地帶西伯利亞『우랄가산스탄』의農村의五割을集團經營化할뿐더러本年中에全農村의半數以上을集團經營化할方針이요更히本年度의播種面積은一億四千三百萬耶投資高三十億八千萬의豫定으로富農을根底로부터一掃할計劃이다

一、勞働과社會保險

一九三〇年度의勞働者數는一千四百萬人인데本年度는勞働者動人을合하야一千六百萬人으로增加하엿다

또一九三一年度의勞働賃銀의基金을百五十億三千萬으로勞働者動人의社會保險基金을二十一億三千八百萬勞働者의生活狀態改善基金을二億八千五百萬需要交通勞働者保護基金을一億五千五百萬住宅建築費十億一千萬文化事業保護社會保險社會保險費十十億五千萬으로할方針으로써如斯히하야新興露國의偉大한計劃이窺知된다

滿鐵不振은 滿蒙策에大蹉跌

銀低로中鐵利用激增

金井鐵道省參事談

北平駐在의鐵道省兼朝鮮鐵道局參事金井淸氏는中國鐵道問題其他要務를帶하고二十一日午後九時京城驛着列車로渡東의防問한즉다음과가티말하얏다

自己는北平에前後五年間勤務하고今番의歸東要務는鐵道省과中國鐵道間題其他의要件을帶하고打合키爲함인바途中大連에도들엇스나何大ㅎ任의途에 大連에關한道로서생각하야中國側의滿鐵線包圍問題에對하야는이미新聞紙上에報道함과大差는업다이問題는新線로서極히重大한問題다最近中國에서銀安으로하야昨今日本의五十錢이中國의一圓程度의狀態임으로부터中國鐵道를利用하는傾向이濃厚하야滿鐵線에서는里程이遠距離임에도不拘하고貨物關係로中國鐵道를利用키로한外닭으로滿鐵의營額不振의一基因이되야잇는狀態임에잇오또滿鐵에千萬인問題는一營利會社인滿鐵의問題만아니라日本의滿蒙政策의致命的으로보다드라도크게考慮研究할重大問題라고생각한다自己는此等重要問題에對하야鐵道省과打合한우에再次大連으로回還하야滿鐵側과도種種折衝하야이것의對策을講究할터이다그리고吉會線問題其他에對하야는別로말하지아니하얏다

法律問答

【問】 數百名의門中所有土地를甲의名義로두엇든바數百名中一人乙이甲의信仰을假託으로請求하얏다가右土地를乙自巳名義로移轉하야가지고丙에게抵當設定하얏다가宗中의請賞함을듯고乙이更히丙에게로所有權을移轉하야주엇스니門中에서는當初에甲으로부터乙에게移轉함이不正함을主張하고移轉登記抹消請求를하얏스니丙으로부터甲에게返還할가요(欲問生)

【答】 移轉登記가無效임으로抹消됨니다

【問】 本人의男便되는甲이昭和四年二月과六月二回에分하야何某에게金一千數百圓을貸付한後不幸히精神病者가되야京城帝國大學病院精神病者室에入院四五個月이나別無效力인바前記貸付金을債務者에게請求한즉其中幾百圓만支拂하고殘額千餘圓을支拂치아니하드니近者에와서는精神病者인本人의男便을債務者가自己家中으로誘引하야飮酒를過多히식히여書面이無한證書를作成하야가지고債務가無하다하며支拂치아니하니病者의要되는本人이右金額을請求할수잇슴니까外또는精神病者에게事實無根한訴訟을提起한것이法律上成立이될니까(但所生者는未成年者가有함)(一女子)

【答】 精神病者로禁治產宣告를受하야共恐가發見人이되얏스면其契가取消할수잇슴니다

【問】 本人의宗中土地數千坪을甲(宗中의一人)의私債로因하야金融組合에서差押을當앗슴니다共有物을私債로差押할수도잇승니外土地에對하야所有權은甲의個人名義로되야잇슴니다或은甲의私親의名義와門中全體의名義로되야잇는境遇에組合과의對抗을下敎하야주시고甲의所有로되야잇다면組合을相對로法的對抗을할수잇슴니까(金元植)

【答】 甲의個人名義로有하면甲의債權者金融組合이差押할수잇고共有로有하면甲의持分에對하야差押할수잇슴니다

(實勳洞四辯護士李升換氏答)

法窓餘話

離婚! 慰籍料! 扶養金! 近日朝鮮女性의法廷出入이잣고 그手續을되푸리하는것은注目할일

△昨年一年間에京城地方法院에서取扱한離婚事件만이三百餘件으로民事에서首位

△그러면昨年에는『아해의暴行에못살겟스니離婚시켜주시오』한日三十萬圓貞操代! 日三萬圓賠償料! 日七千圓生活費!

△이모든現象은女性의自覺과女權向上의表現으로慶賀할일이다

△男子의姦通罪도制定되는이때에할부로告訴를當하야서는男性의生活이不安恐怖

△黃金과權勢에사랑과꼬기를바치는아가씨들도좀더徹底한自覺이잇고暴夫의常習者들도좀케버릇을고처보는것이似好似好

紅樓夢 (二四三)

洌雲 譯 夕影 畫

訴肺腑心迷活寶玉 七

보차가 왕부인의 방으로오니 취죽은듯이 고요한데 왕부인 혼자 안방에 안자서 눈물을 흘리고잇다 보차는 이말을 끄내기가 좀 어려워서 그저한옆에가 안잣노라니까 왕부인이 너어듸로부터오느냐고무른매 보차는 원안으로부터 왓다고 대답하엿다 왕부인은

『너 원안에서 올것갈으면 보옥이를 보앗니?』

『아까 보앗는데요 옷을입고 나가요 그런데 어듸로가는지는 모르겟서요』

보차는 이러케대답하엿다

『한가지 괴변이 생겻는데너도알앗니? 금천이가 갑작히우물에가빠저죽엇단다』

왕부인이 고개를 끄덕이고란식하면서 이러케 말을하매보차는이말을듯고

『어째 참 나라케잇다가 우물에가 빠젓서요 그것참이상한일입니다』

『일전에 그애가 나의물건하나를 깨트렷기로 내가그때 싱이나서 두어번따리고쫏아보냇지 내딴은 그저그애를 며칠 혼을내엿다가다시 불러오자고 한것인데그애가그러케 성미가 괄해서 우물에빠저 죽을줄이야 누가알앗겟니 그게어찌 나의죄가 아니라고 할수잇겟니!』

보차는 웃으면서

『아주머니께서는 원래인자하시니까 자연 이러케 생각하시겟지마는 내생각 갈아서는 그애가 분을품고 우물에 빠진것이 아니요 나가서 잇는 중에 혹 우물뎐에서 장난을 하다가 실수를해서 떠러진것이겟지요 그애가웃어른에게 구속을 밧고잇다가 커의집으로 나가면서는 자연 갑갑하기로 쏘다니며장난이나하고 구경이나 단엿겟지요 어째 그런큰걸긔가잇섯슬리가 잇습니까 만일이렁걸긔가 잇섯다면 역시미욱한사람에지나지 못하지요 앗가울것도업서요』

왕부인은 한숨을 쉬며

『비록 그러타 하여도 내마음에는 도커히 불안 하구나!』

『아주머니 무어그러케 관심하실건 업서요 정 마음에걸리시면 그저 은자나 몃냥 넉넉히 보내시지요 그러면 주복의정을 다하시는게 되지요』

『그래지안하도 아까 내가커의어미에게 은자오십냥을차하해주엇단다 보되는 너의자매중에 새로지어둔 옷이잇스면 두어벌 주어서 염습을 하게하려햇스나 마침모두들 무슨 새로지은 옷이라고는 업구나 대옥이에게는 생일옷으로 두벌이 잇지마는 내생각에 대옥이그애는 본듸 다심한 아이고 더구나 그애는 삼재팔난이 떠나지안는터이니까 생일옷으로 해준것을 이제 또다른 사람의수의로 준다면사위스럽지 안켓느냐 그래서 내가 막 재봉하는사람을불러서 빨리 한벌을 지어서 주라고한나 만일 다른종아이갈으면 은자몃냥이나 주면 그만이겟지마는 금천은 비록 종이엿망정 평일에내압에 잇서나의딸이나 진배업시알든것이로구나』

왕부인은 이러케 말을하며눈물이 흘러나렷다 보차는 얼른

『아주머니 지금 재봉할사람을 부르실것업습니다 내가 일전에 옷두벌을 지어둔것이 잇스니까요 그것을 갓다가 주엇스면 일이덜리지 안켓습니까 그뿐더러 그애가 살앗슬때에도 나의 헌옷을 입엇섯는데 몸에 꼭 맛든걸이요』

하매 왕부인은

『비록 그러처만 너는 사위를 하지안켓느냐?』

하니 보차는 웃으면서

『아주머니 걱정마서요 나는 자래로 이런것은 다 상관아니해요』

하며 일어나서 옷을 가질러 가려하는데 왕부인은 얼른 사람들을 불러서 보차를 따러가게 하엿다

좀잇다가 보차가 옷을 가지고 돌아와보니 보옥이는 왕부인 뎦에안자서 눈물을 흘리는데 왕부인은 마침 보옥이에게 무엇이라고 말을하다가 보차가 오는것을 보고 그만 입을 막고 말을아니한다 보차는 이광경을보고 눈치로차려서 별서 칠팔분이나 짐작햇다 옷을 왕부인에게 들이니 왕부인은 금천의 어먼을 불러다가 주어보냇다

第一回 食用茸人工栽培講習會

時日 二月三日부터一週間(晝間部、夜間部)
定員 晝夜間各部 三十名(男女共學) 會費壹圓
講師 韓 愁山
科目 松茸。椎茸。싸리버섯。白木茸(實習兼)
申請場所 京城府貞洞壹番地 硯農社
主催 硯農社食用茸研究部
後援 朝鮮日報社文化部

鎭咳祛痰의 ブロチン (브로친)
肺結核。氣管枝炎。肺炎。感冒。百日咳에 其他呼吸器病에基因한咳嗽喀痰잇는데 盛히賞用됨。그것은効果佳良。服用容易副作用絶無함으로늘安心하고쓸수잇는特徵에依함。
呈進 詳細한說明書申込次第
包裝
粉末 50瓦入 100瓦入 錠劑 100錠入
液劑 100瓦入 ボンボン 50顆入
其他 各地有名藥舖にて販賣す
東京・室町 三共株式會社 大阪・臺北・京城
三共の藥品

양념가루
味の素 (아지노모도)
모―든음식은이것이면 맛이훌융해집니다
모―든음식을맛잇게하난

李王家御用達 鈴木商店
1―や

問題の 若者よナゼ泣く? 生殖器弱小
極度의哀愁에서…急回轉 無上의幸福에……
처音人生! 一日은貴하다、저우一日間이라도울며지내는것과웃고사는것은큰幸、不幸이어든、況一生中가장즐거운靑年時代에父母에게도말할수업는秘密의근심을갓고속태우는靑年이만하다 先天的或은精神過勞와不自然行爲等으로生殖器의發育不良短小不完全、機能障害가되면모처럼苦心勉學하야도他日立身出世함에要할資格업고迎娶하야도新婚蜜月의歡樂도失望되여離婚問題가생긴다、生殖器發育不完全機能障害로울지안는者는업서진者이다、그러나울지마라靑年이여! 醫學博士九名이 實驗證明推獎하고

各博覽會에서는名譽大金牌를受領하야海外外지高名한專賣特許眞空水治療法器를自己獨習하되安全히一日一回、一回겨우五分間식使用治療하면、吸引力에依하야一回마다現著한發育이本然來의理想的으로도나타나는同時에神秘無限한엔쏜데음作用에依하야、遺精、夢精、早漏、陰萎、同部性神經衰弱을復活식혀機能을着着强健旺盛식힘니다、費用적고短時日에効果는滿點的으로弱小도細大하고、元氣도發潮하야人生이밝어진다이것은超스피드的理想療法이잇는데、靑年아우는가? 早速히實驗하라、實驗界의好評와최初의第一回부터곳効力現者이보입니다
專賣特許 眞空水治療法器 金四圓八十錢(送料二十錢植民地五十錢)代金引換十五錢增
◇包莖 어베안코잘곳치오 專賣特許包莖安全自療器 金四圓(送料同上)
◎無料進呈 非賣品圖入說明書(實驗者體驗文集共) ハガキで申込下さい匿名密送す
東京市芝區神谷町十八 電話芝三七三三九 振替東京七七二六八
大阪京區三中二丁目三 電話北八二六八 振替大阪五七九九
東京 新療法研究所 大阪支部

專賣特許 金牌受領 りん病根治法
醫學博士推獎 世界的大發明
酒나乘馬勞働하면서 남모르게簡單安全迅速히快治하는世界醫學上에未發見의眞正根本的治療法이다 藥書申込次第詳細圖入說明書를每人名義로送
各地支部 東京麴町區永田町一ノ卅一 新富堂
大阪土佐堀通一ノ一九 朝鮮京城本町五ノ五三
東京松屋、玉置、大木、其他に有

皮膚、泌尿花柳病
醫學博士 渡邊晉
京城黃金町入口日本生命裏
診察 十二時半外지及夕刻

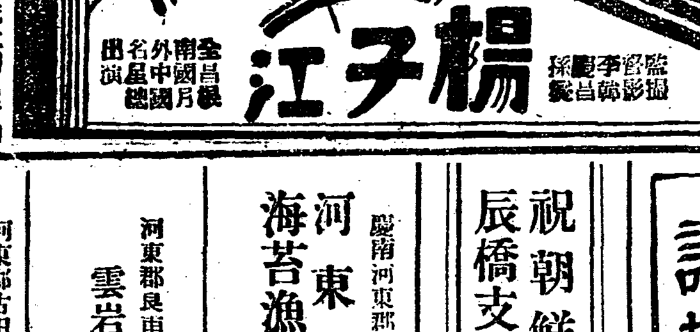

上海在留朝鮮映畫人의合作製作
團成社에서封切
空前規模雄大한朝鮮映畫는期待

利原郡東面事務所

謹賀新年

祝朝鮮日報辰橋支局發展

慶南河東郡南面 河東海苔漁業組合

河東郡良甫面 雲岩產米組合

河東郡古田面長 鄭鍾和

古田面古河酒類製造場 鄭柱基 崔炳九

古田面花郷里 鄭在麒

南面眞正里 全宅魯

南面葛四里 金守泓

良甫面 長岩酒類製造場

中國短篇小說家 魯迅과 그의 作品 (七)

▼그의 作品과 內容

丁來東

이것이곳自己의過去의生命은 발서업서젓다는것을 表明하며 그生命의뿌리가 다시이『野草』가낫다는것을말함이아니겟는가 魯迅은自己藝術에對하야 謙遜한態度를取한다 恒時自己의作品이偉大하거니하고

自 慢하지않고 어데까지든지喬木이되지못하고 野草에不過하다고하얏다 그러고그는또『野草』도速히過去의것으로 써어버리고 무엇이나새것이나기를希望하는것을 暗示한句節이있다

『……나는이野草의死亡과 朽腐가 불같이 速히오기를바란다 萬若그렇지않다면 生存하지않은것임으로 이것은참으로 死亡과朽腐에比하면 더군다나 不幸한일이다

그는恒常 한때한때의任務를 다하고 死亡하여버리고 새것이또誕生하는것을바라는것을알수가있으며 아모生存한痕跡이없이 산듯만듯한 無活氣한生命이나 作品을바라지않는것을 알수가있다

여긔서그作品의 一篇一篇을研究하여볼餘裕가없거니와 特別히注意되는것은 哲理라고나할까 魯迅의人生觀을包含하는作品이많은것이다例를들자면『過客』『影의告別』『復讐』(一)(二)『死火』『墓碣銘』『死後』『頹敗線의顫動』『이커버린好地獄』 等이다 이等作品은

그 文章이너무나難澁하고너무나簡畧하고 넘우나省畧이많아서 實로作者의合意를理解하기가어려운點이많다

나는여긔서 野草의 作品을 一一히分類하야 檢討하여가는것이 좋으리라고생각하나假令例를들자면 (一)『回憶類』『諷刺類』(三)『諧謔類』(四)描寫類 (五)思想類이와같이 分析을하야서 어느作品은어느類에屬하게되고 어떠어떠하니까그의思想은어떠하고 그의回憶文은어떠한點이 그特長이고하는等으로研究를하려하나 이亦是渾皇과紙面關係로 그中에모든魯迅의多方面을

잘 表現한作品이『過客』하나를들어서 說明하려한다

『過客』은 몬저도말하였거니와그形式은 戲曲으로되여있는데 그時日은 어느날黃昏이요地點은다못어느곳이라하였고 人物은老翁女兒 過客三人이다勿論戲曲으로볼때 이것이잘되었는가長點이어듸인가하는 討論을하려고하는것은 아니요다못그의思想그의人生觀 그의過去그의立場等을 알아보자는데不過함으로 直接그作品의內容을말하야보겠다

『어느날黃昏에 老翁과女兒가 있는데東에서 어떠한사람이온다 그樣樣은 퍽疲困하여뵈이고 그態度는意氣가 喪失하야서

形 便없는사람이다 老翁더러물을한盃달래서小女가떠다주니感謝하다고먹고 老翁이 일음이무어냐하야도 모른다고한나, 어듸서오느냐고하야도어듸인지몰은다하고 어듸로가느냐고하야도 어데로가는지도몰은다고한다 그커前面을가르처며그곳으로만간다고한다 그래서좀쉴라치고 元氣를恢復하야가지고는 또간다고하면서老翁더러당신은 여긔서오랫동안살았오니까 어앞으로가면어듸로가느냐고물어본다

翁 앞에는요 앞에는 그곳은 무덤(墳)이요

過客 (이상한듯이)무덤이여요?

小女 아니 아니 아니여요 거기는 많은百合花 들장미가 있는데 나는항상가서 놀며서 그것을보는데요

그 다음에過客은老翁다려 그냥물나지내가면 어듸입니까 하고물으니 老翁도몰으겟다고한다 小女亦是 몰으겟다고한다老翁은말하기를 나아는곳은 당신과같이 아마그곳이당신에게는第一좋은곳될것이니或失禮될지는몰으시만 다시도라가는것이좋겟다고한다 또한그곳을풀까지 갈수가있는가도疑問이라고한다 그다음過客의말은 이렇다

客 다갈지못갈지몰라? (沈思 忽然히놀래면서) 그것은 안되겟소 가야만하겟소어듸로가겟읍니까 한곳도名目없는곳은없고 한곳도 地主업는곳은없고 한곳도驅逐과牢籠없는 곳은없고 한곳도皮面의笑容없는곳은없고 한곳도眶外에眼淚없는곳은없는데요 나는그것들을미워하오나는도라가지는않겟소!

다 음에老翁은 自己같이 太陽도넘어가고하얐으니까 쉬여서가라고한다 過客은前面에서소리있어 나를催促한다고하니老翁은 自己도그러한소리를 그전에듣은일이있나고하면서或若醉해하지안하면圖가찬다고한다

그러나 客은간다고그러자少女가조각헝겁을주며그傷한곳을싸고가라고하니感謝하다고하면서안커서서보다가 不足하다고도로돌여주면서 말하기를내가만약누구의布施를바드면兀鷹이死屍를엇것같이 四方으로排徊하며 그의滅亡을바라나서

或 은그것外의一切를건이다滅亡하기를咀呪하며 나自身까지도하기를바란다 그것은나도應當咀呪를받아야할것이니까 그러나나에게이러한力量이없고 設使이러한力量이있다고하드래도 그는그가 이러한境遇가있는것을願치안하며 그들도 이러한境遇를 바라지안는다고하며 이렇것이 가장穩當하다고한다 그布片을少女는 안받으려하고 過客은가지고 가지안하려하니까 老翁이그러면 野百合 野장미에다 걸어놓고가라고하니 少女도좋다고며나간다

이 것이 그의梗概이니過客이나 老翁이나 少女가各各見地가다르며 各各이世相의觀察이다르며 各各의希望이다르며 各各의前望이다른것을 잘나타냇다 이中의過客은 魯迅自己의立場 態度 人生觀 藝術觀을잘表現한것이아니겟는가? 筆者는더晰晰한說明을試하려하지안는다

猶太民族과 基督의衝突 (一)

金永羲

머리말

한民族의 指導者들이司法官의 處決을거처한사람을 死刑에處하였다하면 그사람이아모理由없이 그罰을받었다고못할것이다勿論無罪한사람이 달은이의罪를嫌疑받어死刑을 받었다하자그러하드라도 그司法官과그社會의指導者들이 그사람을死刑에處한理由는 잇지않겟는가? 그處決이 無法하다고말함에滿足할것이아니라 어찌해그러한處決을하였는지 推究함이應史學의 責任이아닌가?

例컨대 예수가十字架에서死刑을받음을말할때 그猶太民族의指導者들과 로마의法官이無法하게處決을하였다고 論斷함에끗이지말고한거름나가서그指導者들과 司法官에判斷을冷情하게 考察하여볼것이아닌가?

勿論예수는無法한死刑을받었다하자 그러나이死刑을준사람은 그들을爲하야 努力하든 猶太民衆이엇슴으로그民衆에게는 그들의主見이相當한理由가 잇엇겟다

即 죽엄은意志나 思想의衝突에서 오는바이다 司法官이 한사람을死刑에處하면 그司法官이 代表한法制의思想과 罪囚의思想에衝突이 잇는까닭이다 그러면十字架의悲劇에도猶太民衆과 예수의思想衝突이原因이아닌가? 까닭에우리가이論文에서 闡明하는것은 襃貶毁譽를 죽이는判官과民衆을非難하는講話가아니고 또는예수의犧牲을神學的으로 註釋하는解說도아니라 冷情한考察도 影響많은예수의죽엄을 批判하려는바이다 即簡單히말하면 猶太民族은 어찌해예수를죽엿는가?

×

地理的環境이 文明의唯一한原動力은아니드라도 一定한文化와生活의形態를形成함에活力的影響을준다 例하면 유대의地理的位置와 그位置의 畧略的形勢는朦朧한歷史를가진 過去부터 現今에이르거까지 近東의爭鬪的原因이었다 유대는세미틱種族들이 貪하든땅이오 列邦의主權者들은 이곧의統治權을目標삼고자왓다 代代로이곧은 세미틱種族들의騷擾地이었고千態萬變의政治的動搖도 유대民族은 이統治者 저統治者의손에옴기어졋엇다 이는決코유대民族이恒常外國의支配下에잇엇다고意味함은아니다 오래동안 유대民族의文化的빛은近東에爀爀한때도잇엇다 그들의武勇的王과偉大한賢士들이地中海岸의怨讎하엿엇고그들의燦爛한文化는먼곳에國賓을끌어왓엇다 그러나 유대民族은戰爭과 알으는恐怖와 怯懦를經驗하였었다 數없이 그民族은外國에 捕虜가되엿엇고 數없이 그들은暴君의손에서 달는暴君의손에 옴기여젓엇다

×

第一世紀에 유대는 로마의統治下에잇엇다 안테쯔로유 支配에서 쓰러는暴을 삼키엇다 民族은 로마官吏의 特權한 支配에서 오든征服된 民族들에게서오고그들에게 삶은 苦惱와 悲哀의巡禮이엇나 外國官廳의 過大한稅納과 無情한搾取는 그民族에게서 삶의 歡喜를빼앗엇다 그들의 敍述한 感情은過去와現在를 比較할때 더욱큰앞음을 늣겻엇다 모세와 先知者들의過去 그들의國家的神인 여호와가 그들의나라를 달은나라보다 더偉大하게하든 過去는날카러운 쓰라림으로 늣겨졋엇다

그러나 이政治的自由의 喪失보다는 宗敎的自由의 拘束을더욱苦痛으로 역이엇다 希臘化하는趨勢는 오래인過去부터相續한法律과 習慣을 衰滅하는것같엇다 生의要求와 權威에根據한希臘의文化는 여호와에 不神聖한 悖逆같엇나 그들의國家的聖宗을汚辱하고 希臘의宗敎를짓는것은 더할수업는苦痛과 恐怖를주엇엇다 그거룩한 그聖殿은 異邦사람의손에 蹂躪되지안엇나? 希臘文化는 急激히 유대敎를 侵蝕하엿고 親希臘文化者들은 예루살렘에서 큰勢力을 가젓엇다 그들은 猶太人들을 自由思想이 역이지안엇다 그들은 羅馬의官吏와 協力하여서 유대의過去에 愛着하는 守舊者들을 虐待하고 希臘化되는 그進行을 더急히하려고 努力하엿다 달아서로마執政者들은 유대敎의形式을 廢禁하고 犯罪者는拷問과 死刑으로 處罰하엿다

『피에로』의獨白

『포에시』에對한思索의斷片

片石村

一、現實과感覺

現實에對한 산感覺의活動과批判밧게나는詩를본일이업슴니다

二、第二의意味

單語가가지고잇는 第二의(含은) 意味와單語와單語사히의第二의(含은)關係 全然생각해지지안는 엇던單語와 單語사히의 새로운關係 이러한方面에詩人을기다리는領域이 處女林대로 가로누어잇는것이나아닐가?

三、蛇性

『포에시—』는 자기의情熱外지를客觀的으로具像化하는 徹底한技術이다

四、『단넬쓰』

『포에시—』는배암이와가티차다 잇슬수 업는일이 며수롭지안케 잇슬수잇는것이 어린아히의世界에서밧게어듸잇슬가?

五、너무나젊은世界

엇던한개의『레—마』를中心으로 사람쥐와가티그周圍만回轉하는 詩人이잇다 나로하여금말하게하면 한개의『포엠』는題目가든것이잇슬必要가업지아니할가? 가장잇슬수잇는意味에서한사람의詩人은一生에한개의詩를繼續해쓰고잇슬것이다

六、『포에시』

『포에시』다고하는것은 모—든瞬間에灼熱하는感覺우에瞑目하는옴의發花가아닐가

七、構成

우리들의世紀에드러와서 가장큰發見속에훌륭한單語의發見이잇다 『構成』——그것은(一)選擇바든本質的인 現實의斷片의(二)有機的結合에依하야 (三)新現實을創造함을가르친날이다 그것은現實의 意識的整現이다 그럼으로否定主義며超現實主義다

八、포에시—

포에시—는 한개의『아드베듀어』다

九、觀念

그의頭腦속에서만 그의智識이活動할때에 나는당신이실습니다

一〇、굼꾸는感覺

想像—空想이라는感覺 現實우에떠러지는感覺이잠간 現實의구석에서 굼꾸는것입니다 그것은그自身조차모르는 未知의옷임니다

一一、당신의城郭

당신이당신自身만을 말할때나의興味는 당신으로부터 逃亡합니다

一二、혼차부는『피리』

당신혼자서부는『피리』를부는것은 그만두서요 그러할때당신은맛치沙漠에서혼차떠는 『포부라』의『단넬쓰』와가티 殺風景임니다

一三、客觀과당신

客觀世界와의關係에잇서서 움직이고잇는 당신의魂이 읽고십습니다

一四、本 質

엇던一瞬에對하야 너무지나처게말하지말라 당신이把握한本質우헤만혼言語의衣服을입히지마옵소서

『벌거숭이思想 感動은벌거숭이女子와가티굿세다』

—부두롱•엘류아—르—

一五、당신의魂

당신의魂이라고하는 獨自의幽靈을보일이업슴니다 世界에向하야多角的으로움직이는때 비로소나는당신의魂을봅니다 그때에만당신의人間은빗출엇읍니다

一六、유토—피아

엇던想像과空想——

당신의머리속에서만 당신의즘이집을지음때 (可憐한超現實主義者여) 나는당신의骸骨의灰屑를봄니다 나려단니는곰을보여주세요

一七、일하는일의美

過去의藝術家는항용한가한사람들의한가한時間을그렷다 일하고잇는사람과일의美를發見한것은文學上의地動說과갓다

一八、詩와女子

思戀을主題로일삼는詩人처럼唐虫은업스리라 『퀴—렌』너『단테』는 엇지면그러케好色家냐

一九、大衆

偉大한表現은 大衆을 恐怖하든가

二〇、危險

恒常쓸것을 銘心해라 그러나한글자라도無用한것을쓰는일에서 너의詩를防禦해라

二一、拘束

自由詩는 낡은詩의『리듬』旋律格式外지를 拋棄한것은아니다 그拘束만을 切斷해버렷다우리는 또다시 自由詩外지버릴때가왓다 自然스러운言語의 가장解放된狀態에서 詩를發見해야하겟다

二二、古典과屍體

『삼보리스트』나『네오로만티스트』의 創始者의詩를나는古典이라고부른다 그末流(現代에잇서서도오히려)의詩를나는屍體라고부른다

二三、反抗

反抗은새로운光明에의 慾望이며『스퓨더글』이다

二四、詩人

그는時代의사랑이다 同時에超時代의사랑이다

二五、힌

對蹠이라고하는것은 內包한멋個의『힌』은 妥協的으로 잘相對하고잇는狀態다 그것은窺擇가아니고委縮이다 『힌』은不妥協이다

二六、神經의非常性

詩라고하는것은 詩人의神經이 그의內部的或은外部的 感覺에依하야 動搖되것슬때 그瞬間의 神經의非常性의表現이다

二七、理解

보는것은 지나가는 幻影이다 理解함에이르는것만이 藝術이된다 理解는 理性的인拘擁——即愛에서始作한다

二八、飛躍

人類의歷史를平凡에서 救해내기爲하야 絕對로必要한『히로이즘』이다

二九、謠詩人

그넷날에 民謠詩人은 民衆의代言者였다 따라 그는 纖細家모양으로 사람의『마쓰』에向하야 소리치는習慣에서산外닭에 雄大하엿다 그런데 近代의詩人은恒常孤立한個人만을 豫想하엿다 오늘날의詩人은 또한한번『오레이터—』가될必要가잇지안흘가

三〇、藝術活動

藝術活動의 最初의出發은素材選擇에서 始作한다

三一、『리듬』의死亡

『리듬』은『삼보』『즘』의 音樂과함께 死亡햇다 이時代는그러케『로만틱』하기에는 너무나金이『벵포』로 超越的인飛躍을사랑한다

三二、『슈—르레알리스트』의課題

『슈—르레알리스트』는『個人의觀角의窓』으로 그自身의『個人의形而上學的精神』을 바라보려고한다

三三、散文化

詩는 맨처음의 司祭官과豫言者의 生活手段이엿다 그후에그것은또다시 宮廷에橫領되엿다가『색은조아』에게 몸을파럿다 그러나 『民衆』의成長과함께詩는 民衆에게外지 接近하여갓다 『리듬』은 詩의 貴族性이며形式主義다 民衆의日常言語의自然스러운狀態에서 發見하는美와彈力과關和가새로운散文藝術이다

東方의女人이로세

朴英鎬

우리는東方의女人이로세
도둑을맞은牧場地帶——구름같이
山모롱에서 밧입혼百姓들의 얼골과
도가는
목어오하날밋헤서 소에와동무산는
우리도동산(牧園)의女人이로세
▽……△
우리는東方의女人이로세
해며준밧이랑——부허준짜머리에서
——용로(溶爐)우에 타붓든
重油와도가튼 무둔땅에 호미를던지는
우리는 흙——(鄉土)의女人이로세
▽……△
우리는東方의女人이로세
아득한海洋——비人색리는방에
——失眞한계집의 거품랖는
입과도가튼
흉흉한 물人결우에 키(舵)를잡는
우리는 바다의女人이로세
▽……△
우리는東方의女人이로세
『롱박휘』아래에서
——추린娘東들의빼속파도가
듣녀컹은石炭人속에 녯날을 파뭇는
우리는 광산의女人이로세
▽……△
——牧場에서
——鄉村에서
——바다에서
——광산에서
일움니시 잘아난우리들이다
쉬임업시 살아온우리들이다
오오……우리는勤勞의女人일네
▽……△
그러나보소세
——무슨일로『롱박휘』는식어가는고?
——무슨일로 바다는거츠르며
우리들이 롤커가는 거리와
거리
——그러기에 우리는東方의女人일네
——……步調와步調

出 帆

▽……▲
어머이여
——밤이새엿슴니다
지리한 그밤이 남김도넘시엇슴니다
——淸明한 아츰으로 바귀엇슴니다
▽……△
어덕으로 나가소세
——南風이 바다멀—니 이러남니다
——바다우흐로 넘궈올으올
기달이든南風이왜人김노닌시이다
▽……△
북욱울니소세
——해(太陽)가 떠올옴니다
햇살이 삶(生)의가닥가닥을 안고
——바다로 써人속으로 밀려옴니다
▽……△
어머이여
이나라의무엇(凡)아돌은
이언덕을떠나야할때인가합니다
오—때인시털을 당신의무릅아래에서
리유업는××과 서럼모흔××을벗어오르다
——이나라의무엇아 이淚里를떠나야할때입니다
▼……▲
어머이여
당신은 극히不祥한아돌을두엇슴니다
당신을背信하고 당신의집을××을
극히 불초한 아들이엿슴니다
오오 당신은不幸한어버이외다
▼……▲
당신의아들은妥協을모름니다
幡도업고 恨도업는 몸가든 사나히입니다
아득한氷山—한님는눈들에서
——부인수먹만 쥐고잘아난北方의아들임니다
어머이여
▼……▲
당신의아들은進步가업슴니다
눈물도 우슴도업는 몰가든 사나히입니다
불꼿는火山口—직을는溶流속에서
——며운심장만어고 잘아난熱帶의아돌임니다
▽……△
(中畧)
어머이여
——당신날에 맷나고커한다外?
그때外지 당신의白髮이지랑할줄압니外?
오오 그때外지 당신의手足에
우리들이 어루만커질날잇습니外?
▽……△
오버이여
——밤은새이고
새해는롤으고
西風은붑니다
바야흐로……아들들은鐵眼의배다는出發의고항을 배앗을것이외다

劇界·映畫界의新舊人의面影 (5)

勞農人層을위하야 小型畫를製作하라

朝鮮映畫界의새로운監督 『靑服키노』의監督인姜湖氏

로동자농민의극과영화는로동자의손으로써작되지안으면안된다 그것은로동자 농민 이외에는그들의 리해를 잘볼기어려운까닭이다

그보다도 로동자농민에게 극과영화가 필요할가를 먼저알지안으면안된다

먼저 그들의 생활의축도를보혀주는동시에 그들의 눈을띄우고그들의 인순적생활에서 해탈식히는데에 몸시도 선봉이되는 것이라한다 그래서 그들을새로운생활에 인도할수잇는 것이라한다이러한 영화는 반다시로동자농민의 손에서 제작되지안으면 안될것이아닌가

먼저어려한 영화가 하로라도속히나아오기를 바라고 로동자농민의시안에출동을주기위하야영화제작에 착수한 시내청복키노(靑服키노)의 감독(監督)인강호(姜湖)씨를차젓다

□……□

씨는 일즉이일본에 건너가경도중학(京都中學)과 경도미술학교(京都美術學校)를 지나서조선에 도라와 조선영화예술협회에서 연구했찬후 진주(晉州)에서 영화암도(暗路)를제작하고 현금에 청복(靑服)키노의 신홍식(申鴻植)씨각색 림화(林華)씨원작 박완식(朴完植)씨 리규설(李圭卨)리학래(李鶴來) 리정애(李晶愛) 김원순(金元順)양등의 출연인 지하촌(地下村)촬영의감독으로 불철주야로 로력하고잇다한다

『아인스라인』의머리가려굽은한 머리가 나타나며너그러운우숨을 띄우고 긔자를마지해준다

□……□

『조선의모든정세에 빗최여보면 아즉은 어려웁습니다다만은로동자농민을위한비합법적영화가 나아와하겟습니다 그러나 이런처지에잇서서 합법적(合法的)영화이나마맹목적으로 거부한다는것은 조선을잘모르는 말일것입니다 그러기때문에소형영화(小型映畫)로써비압법영화운동을하여야하겟지요저역시『지하촌』을로동자농민만을위하야제작하는것이라고는말하기가어렵습니다 그럿타고 이영화를결코 로동자농민에게 보히지못할것 이라고하는것은 아닙니다 조선의현정세에잇서서 될수잇는대로 우리들이 맨들고십흔영화가되기를바라고 맨들고잇스니外요——

조선에잇서서 우리가 생각하는배우는 남자로는 재래에잇서서는 잘보든것습니다만은거긔서주인규(朱仁奎)씨만말하고십고 내가 감독해본바로는 리학래(李鶴來)리규설(李圭卨) 동부와무대극이하차에출연한 심영(沈影)군이며녀자로는 리정애(李晶愛)김원순(金元順)누님들인데김원순양은 그연긔가 자연스러워서 조습되다 서양배우로는『곳낫드,페이드』와녀자로는『짜넷트,에이너—』일것갓습니다

제이회작품 말삼입니까? 한번더 맨드러보고 십습니다만은두고 보아야지요 나개인만으로는 장내에잇서서는 영화보담도 정치운동으로 나아가고십습니다

극단에 대하야서 재래인으로는촉망하고 십흔게 업습니다압흐로는 어떠한게 나아올지모르니外 그것도 말삼치안켓습니다』

(사진은강호씨)

한글質疑

張志暎

問(一) 슬픔은 무제 없거니와 『서름이복받힌』고하는 『서름』과『섫음』과 말씨가갈습니까 또『서름』『섫음』『스름』『슬픔』들중에 어떤것이 옳습니까

(二) 人은어떤경우에 『의』의略字로씨우는모양인데 그래도옳습니까 그렇다면 ㄴㄹㅁ소리알에 된人소리가나는 것과는 어떠한구별이있읍니까

(三) 쓰(用)가被動으로될때에 는『씨운다』고하는데 『쓰인다』 쓰이운다 씌운다 등 세가지가다 옳을듯하오나 分揀키어렵습니다 (欲知生)

答(一) 語의우리말은 『술』이 本語될것입니다 그런데이를 ㅎ소리를빼고 슬만쓰는例도 많이있읍니다 그리고形容詞 알에흙이붙는 『브』를붙이면 이는『슬브』(發音은『슬프』와같음)가될것입니다 슬은나니됏습니다 語源을말하자면 이우와같을것이요 實用上으로는『슬프』라고씀이 오히려좋을까합니다 그까닭은 그語源은 어찌됏든지 새로이한音的記法으로쓰고 그냥表할때나 그語源을說明하는것이좋을까합니다

(二) 名詞가名詞에 連하야우의名詞는얼엇詞에 對한指定形容詞 (前置形容詞, 노릇울할때에 人을 두게되는것입니다 ㄴㄹㅁ소리알에서된소리가 나는것도 音理上으로 어미급 되게날수가 있어서 그런것이지마는 이것은 發音의 關係뿐이요 人이 들어가게되는것은 文法上關係입니다

(三) 『씌운다』가 좋습니다 이는『쓰이운다』의『쓰이』를合하야『씌』가된것인데 發音上簡便합니다 『씨운다』는 아니됏습니다

映畫概論을學하야 映畫鑑賞法에論及함 (四)

京都T키네마 李圭煥

……○……

또는悲劇이나 喜劇의形式을取하야 表現하힌가……하는것을作意라고한다 外닭에이作意라는要素를除한以外의 要素는 作意의指示하는方向을따라서進行하여야 할것이나 萬一다른要素가 作意의 指示하는方向을無視하고 제各各東西南北으로헤어진다면 그結果가 엇지될것인가? 여긔에는반드시映畫劇의本質을벗고나서 支離破滅된慘狀을 보게될것이니 이리되고보면 무엇을보이고자하는映畫劇은낫잠바 民衆을웃허버리게되여 無意味한것내쏘이되여버리는것이다 그러면이作意라는것은 文學的要素에서構成되는씨나리오(映畫脚本)의 先鋒이다 다시말하면 이作意가어쩌든지表現이되라하면 씨•나•리•오라는形式을 밟아야한다 그런데作意가映畫劇의海圖라는地位을 가젓시만은 作意로써 만은完全히描出되는海圖는아니다 作意가씨나리오의形式을밟아描出될때에비로소方向을確然히 볼수잇는完全한海圖가될수잇는것이다 映畫劇은 觀客의눈(眼)을通하야 感覺에即觀覽을主로한 觀賞器械이니우리는映畫를 鑑賞할때에귀로써듯는다든지 朗讀하는것은아니다다만눈으로보아서觀覺으로感得하는것이다

……○……

그런故로우리가映畫劇으로어떠한意味를探得하는것 이라든지또는作意에感動이된다는것도動作이進行되는畫面을본結果일것이니 여긔에當然한結論으로는作意를 映畫劇은動作으로하야금 作意를遂成치안흐면안될것이다 그러나이것만으로는아직도完分하다 고할수업스니 이것은곳多數한畫面이連續되는데에 비로소술意는우리들에게感情과智力을옹즉일수잇는힘을엇는것이다 그런故로映畫劇의씨나리오는 個個의動作 그리고個個의畫面을 머리에두고 文字의媒介을바다 作成하여야할것이다 이리하야 씨나리오에編成된場面場面은映畫表現이 充分한畫面으로써劇客의압혜展開되여 맛잠내鑑賞家로부터 映畫藝術의 眞價의評을바더야할것이다 그러면씨•나•리•오를文字的要素라는 것을씨우고 그리하고이것을構成하는대文字의媒介을바듬에잇서 것은어듸外지든지文學이지 映畫도서의獨立한것은아니라고할듯도하다 그러면씨나리오는文學인가? 文學으로써의存在할可能性이잇는가? 또는文學으로써그의評價를要求할수잇는가? 이것을瞥間考究하야씨나리오는純文學이라고할수업슴을指摘하지안흐면안될것이다 何如間씨나리오는構成함에文字의媒介을바등은事實이다 그러나씨나리오는動作을主體로하야作家의意思를傳達하고자함이니 文學과가티文字로써表現手段을試行한다하드라도 表現方式에잇서서는顯著한相異點을가지는것이다

……○……

文學에잇서서는 그描寫手法은 한아의暗示에따라서 作者의描寫하고자하는點을 讀者에게表現하라는것임에 그描寫의 方式이 說明으로기우러진때는 그描寫는 生氣를喪失하고드되어文學만을 羅列한非藝術品에 굿치고마는것이다 假令한사람의女子를描寫함에 그女子의全體部를 讀者로하야금 想像케할수잇는곳에 文學으로써의生命이存在하는것이고 眞正한寫實的描寫秘訣이라고할수잇슬것이다 그러나씨나리오는 動作에依하야作者의思意를 行코저하는것이어다 그런데이動作의描寫가 往往說明에기우러지라는 誘惑을가지게되고 또는感情의對한描寫도 說明에가우려질危險性이잇는것이다 外닭에言語로써 重大한意義를把持하고잇는 文學에잇서서는 人生을描寫하고자하는데 言語가가장說明에기우러지는誘惑을多量으로包含되어잇는것이다 그럼으로 씨나리오에잇서서는될수잇는대로 說明에기우러지라는言語를避해야할것이고 言語를避하고 動作을主體로하는데 비로소씨나리오가 純文學의境地를버서나 씨나리오로써의個性을保持할수잇는것이다 이럼으로씨나리오作家는 그의作品을다만映畫劇構成에 한아의素材를만들에 滿足을어들수잇다

……○……

그런故로씨나리오는 씨나리오作家의表現이고 映畫는撮影監督의表現인同時에 씨나리오作家는 그表現手段으로 말미암어 文字의도음을 바들뿐이고 撮影監督은 악손으로써 의手段으로 하는것이다 엇잿든씨나리오는 映畫的이아니여서는안된다 어듸外지든지 畫面을머리에두지안코는 完全한씨나리오 의形式을밟앗다고할수업다 다시종더말하자면 씨나리오作家는언제든지 그의作品을 完全한形態로 描寫的形態을取하야造型的으로도映畫의字幕에나타내고자하는意識下에서 構成하여야할것이아니라 그가言語로써重要點을살려서 表現이될可能性을包含함에 實로重要關되여잇는것이다 이럼으로映畫는可及的言語를避해야한다하엿스나 舞臺劇의臺詞와비슷한作用을한다는字幕에對하여도 簡單히論及해보기로하자

……○……

簡單하게말하자면映畫는造型的表現으로써 畫面을通하야觀客에게보녀야할것이니 一種插入的要素에不過하는字幕은될수잇는대로運營해야할것이다 그

一、說明字幕 一、對話字幕

說明字幕이라는것은 簡潔明瞭한形式으로써觀客에게必要한說明을들어 劇이展開되는一部分을補充하라는것이니 쉽게例를들자면『아침』이라든지或은『一年이지낫다』라든지何如間造型的技巧로써 畫面으로表現식히기困難한境遇에 限하야만許할수잇는것이다

……○……

다음은對話字幕이니 이것은對話라는意味로보아알아질듯하다 即畫面에나타나는 俳優의對話를極히簡明하게字幕으로現出식히는것이다 그런데 이字幕을或은美文을羅列식히고자하는向도업지안흐나 이야勿論文學的要素가包含된 簡明한形式이面無關이겟지만은 塗炭업시 說明한文章을羅列식힘은 極히不可한노릇이다 왜그런고하니文學으로因하야 理解을엇고자하는觀客이아닌以上 映畫의獨特한畫面으로理解을엇드라는그들은 돌이어迅速한理解에支障이되는外닭이다 何如間觀客이字幕을對하야 보아나가는데는여간 努力과疲勞를늣기는것이아니다 重複되는말갓지만은 映畫는어듸外지든지 畫面은主體로삼지안흐면映畫의本質을喪失하는以上 字幕은映畫에잇서 第二義的으로볼수밧게업다

海外消息

놀래지말라

冥府로부터온 큰난、도일의消息

지금도그는現世에서徘徊 心靈家인그의夫人이證言

【크로—보로—(英國)聯合通信】 죽은有名한心靈家콘난도일의末亡人이確信을가지고發表한바에依하면콘난도일의靈魂은地上現存의同主義者들을援助하기爲하야지금도그近處를彷徨하고잇다고말한다 이確信은夫人이冥途의亡夫로부터直接어든消息에依한이라고夫人은斷言한다고한다 또有名한醫鉄外科夫人은콘난도일이地中에埋閉되여잇는것을同人과의會話에서아럿다 發表한事實에對하야末亡人은全然그러한일은업다고否定하엿다는데 오히려末亡人은左와如히말한다

『나는亡夫의冥途로부터의消息으로안것인데 그는얼마든든지곰히昇天할수잇지만 現世와聯絡을取하야心靈運動을援助하기爲하야일부러現世에갓가히머물르고잇는것이다 또자긔가여러가지證據로하여서어든亡夫의消息에依하면그는心靈運動의紀念物設立을極히熱心으로希望하고잇다』

사람이죽을때에 어떠한느낌이잇슬가

自殺醫師의死前記錄을보라

【론돈發聯合通信】 죽는때에어떠한느낌을가질가이는누구나가지고잇는疑問이나그러나그느낌을的確히表示한사람은아마엽슬것이다 그런데여긔에英國에라인의開業醫로毒藥을먹고죽는瞬間外지에그느낌을記錄한사람잇스니놀래지말라이사람은퓨—론스떨한씨라는사람으로빗쟁이에게너무쪼에여最近當地의社交俱樂部에서縊切時間後外지술을먹은外닭에색라이裁判所에出頭命令을밧은것이다

水니크로랄의毒을마신後患者가오기때문에氏의手記는一時杜絕되엿스나氏는이를診察한後十分後의絕命하는때其前에도한번쓸그의안해와이야기한일이잇는바 안해되는사람은主人이毒을마시엿다는것은조금도눈치채지안햇나한다手記의書頭는左와갓다한다

『죽엄을 기다리고잇다 極히幸福한氣分이든다아무런근심도업고이더한氣分을맛보는것은처음이오아무려치안흔것갓다 나의心臟은强해짐에를입납다을것갓지도아라입니時間이퍽지나간것갓다 극히느리다 日本人이말하게올타 죽엄은사랑일만한것이다여간心身이조흔게아니다 아무런苦痛이업다』

『나는자긔살고잇스면서相中에들어간것을 發見할지도모른다 알지못할생각이면서도모두렵다』

十一時三十分

『지금 患者에게注射를하엿다 確實히나는길게살수업다 胃酸을마시지안흐면안되겟나 脈搏은良好』

十一時三十五分

『지금喘息이에注射햇다 잘드러맛지안헛다 分量을맛처지못햇나 朝飯을먹지안헛다 이것은모든藥이胃에는아무것도아니된것을말하는것이다喜歡하다 爽快하다언제든칠다는지다 脈搏은普通으로뛰고잇다』

『하나님이 나의우에 온것갓다지금 돌은 거운航海의途에오를예다그러나더딜것정이업게된것이처음니다』

이로부터追憶나 여긔外지 숨이끈친는바 檢屍官은精神異狀이時에 自殺하엿다는判定을내리엿다 氏의遺骸는遺言에쏫차 론돈病院에보내여研究資料로提供하기로되엿다한다

마스크는 흰것이 제일
반드시 입과 코를 덥고 자조 밧궈야 한다

해마다 겨울이 되면 언제나 반드시 악성감기가 류행합니다 따라서 여기에 대한 주의가 큰것도 물론하는 말입니다만 특별히 마스크에 대하여 주의할것을 쓰려합니다

감긔의 확실한 병원균은 아직 발견되지 안햇습니다만 최근의 연구로는 연쇄상구균과 폐염균으로 되는것이 만타고 합니다 만 먹는것은 또 원인이라고 합니다만 일은 병의 근거 운동에나 불에 쪼이려면 안심할수잇습니다만 우리에게 일분이라도 남어서는 안될 공긔는 밤낫을 물론하고 코으로 입으로 흘러드러갑니다 물론 소독한 공긔중에 살수잇다면 이것도 아모념려가 업습니다만 이것은 일국의 (국)왕으로도 바랄수 업는것이니 누구나 다 똑가튼 공긔를 마시고 잇고 항으로 두개의 코구멍과 목은 실로

병원균의 습입문으로서 무서운 화문이라고 볼수잇습니다 물론 넘어잇는 생활체에는 자연의 방어긔관과 자체의 저항력이 잇서 어느정도까지 외계의 모든 병균과 싸호는것입니다만 우리몸의 저항력이나 또 자연의 방어긔관에는 늘 변화가 잇서 밋기어려운것임으로 우리는 늘 우리의 힘으로 막을수잇는것은 막어야 할것입니다 그런 방어중에 가장 간단하고 유효한것이 마스크와 양추질 또는 예방주사입니다 최근 군대에서는 강제적으로 마스크사용을 장려하고잇스며 또 일반도 점점 마스크를 쓰는 경향이 만허감니다만 몃해전까지도 마스크는 폐병환자나 쓰는것인줄로 알엇습니다 그러면 마스크로는

어떤것이 가장 조흔가? 물론 코와 입을 충분히 덥흘수잇스리만큼 커야할것입니다 혹 마스크를 쓰고도 입만 덥고 코는 내놋는이가 잇습니다만 그것은 마스크를 쓰는 소용이 업게됩니다 입은 마스크를 쓰지안어도 누구나 닷울고잇습니다만 코는 언제던지 열려잇슴으로 코를 중해 덥는것이 가장 필요합니다 또 여러번 쓰는동안에 소독할수잇는것이 물론 조흡니다 머개 벼가 보이지 안는 검은 마스크를 씁니다만 그것보다도 검은것이 쉬운에 낫하나 보이는 가-제를 쓰는것이 조흡니다 만약 할수업시 검은것을 쓰게될때는 반드시 안쪽에 가-제를 대여서 쓰고 또는 그 가-제를 자조 밧궈야합니다 만약 가-제에 때가 잘때는

공긔를 걸르는 작용이 업서짐으로 도리혀 해롭습니다 다음 양추질은 목과 입안을 씻는데 필요합니다 아츰 저녁으로는 물론하고 외출하엿다가 도라왓슬때 식후등 늘 별히 하는것이 조흡니다 양추액은 넷날부터 세균을 죽이려는 목적으로 살균성약액을 쓴일이잇습니다만 그액이 너머 엷을때는 아모 효력이 업고 또 너머 강할때는 사람에게 해로운것입니다 더불어 양추의 목적은 입안이나 목 편두선에 잇는 더러운것과 세균을 긔계적으로 씨서 내는외에 별의미가 업슴으로 알카리성약액에 자조 양추하는것이 제일 조흡니다 즉 백배쯤되는 식염수나 중조수가 조흐며 그중에 박하정을 한두방울 너흐면 상쾌합니다 오십배의 붕산수나

약점에 잇는 오씨폴을 십배나 이십배 쯜러서 쓰는것이 조흡니다 예방주사는 현재 가장 유효하다고 합니다만 그 주사에는 파이폴균과 폐염균의 혼합왁친의 주호며 한번 주사해서는 별로 효과가 업슴으로 반드시 두번이상 맛해야합니다 그러나 이주사를 맛는사람은 주의할것이며 또 하지안는지 하는것이 안전합니다 즉 심한 심장병 신장염 각기 임부 심한때 중예등 파청체질입니다 감긔예방으로는 대개 우에서 말한 이 여러가지를 주의하는 한편 또 할수잇는대로 열니잇던지 기침하는 사람과는 접근지 안는것이 필요합니다

裵龜子一行
하로를터延期
二十七日까지公演한다

혁신제일회 공연에 성황을 이루운 배구자예술연구소 공연은 단성사에서 이십륙일까지로 하엿든바 이십칠일 하로를 더 연긔하엿다는데 이십팔일부터 나흘동안은 인천애관(仁川愛館) 이월이일부터 나흘동안은 (海州)로 순하공연을 하기로 되얏다 한다

로동자의 몸은
겨우 사십까지
그후부터는 육체상변화가 생겨
소화기병이 제일

권과 달러 산업제도(産業制度)가 점점 긔계화 하게됨을 따라 이에 종사하는 로동자들의 생활에도 대단히 영향이 만타 합니다 즉 이권에는 하나부터 열까지 모두가

각집에서 사람의 손으로 되든것이 지금은 거의다 긔계로 하게되엇스니 버선 한켜레도 몃시간식 걸리든것이 지금은 한시간에도 몃켜레식 싸내는 양말긔계가 잇지안습니까 또 솜트는 긔계니 천긔방아니하여 실로 색기 한오래가지도 긔계를 거처 나오는 편리한 시대입니다 물론 이러한것은 극히 적은 례입니다만 좀더 넓게보드라도 고무공장 권긔공장 제사공장 방직공장등이루 헤일수업는 모든것이 거의다 긔계힘으로 움직이지고 잇슴으로 이에 종사하는 사람들도 자연히

이전집에서 베틀에 안젓슬때나 혹은 방안에 편안히 안저 집신을 삼든때와는 여러가지로 밧는 그 영향이 다를것입니다

그러나 아직 우리 조선가튼데는 그다지 심하지 안흠으로 일반으로 다 그런타고 볼수는 업스나 일본내무성 사회국에서 조사한바에 의하면 이 산업의 긔계화는 로동자들의 신체에 여간 큰 타격을 주고잇는것이 아니라 합니다 즉 긔계화로 인하여 우선 제일 영향을 밧는것은 긔계의 운전 또 단조한 가지일만 늘 하게되는것 빗 소리, 온습도, 몬지 유독까스 등의 여러가지 자극이라 합니다 이것은 별로이 러한일에 종가치안는 사람이라도 도회지에 잇는 사람으로는 누구나 다 알것입니다 큰공장 겻헤 잇서도

싯그러운 잡음에 머리가 도라갈뜻십거든 하물며 그속에서 일하는 사람들이야 어떠하겟슴니까? 또 고무공장 가튼데서는 냄새로 인하여 임부가 류산이되는 일도 종종 잇다하니 모든것을 가히 추측할수잇슬것입니다 즉 이러한 모든 자극이 로동자들의 감각긔관을 해하여 육체로나 정신적으로 다따뜨를 이르켜 주나는것입니다 며옥 그것이 얼마나 엄숙히 난하나는냐를 보면 메개 최근 로동자들의 생활도는 사실대에 드려가면 밝서 육체상에 일종변화가 생긴다 합니다 그것은 들편체나 혹은 어떤한가지 긔관계통에 조긔적으로 조직이 쇠약해지며 혹은 근신경이 느해지고 또는 근육관절의 긔능에 장애가 잇스며

청각촉각 시각위처 또는 무게등으로 아는 감각이 보다 쇠하여집니다 따라서 질로나 빙오로나 모다 일의 능률이 점점 약해저감니다 또 산업 로동자는 각각 다른 직업에 따라서 보드라도 병에 걸리는것이나 죽는률이 적다만호며 중에도 유긔적진애중에서 일하고 잇는 로동자의 사망률은 활신 더만흐며 또 극다친 방안에서 일하는 사람들과 유독눔에 관계하는 로동자들도 사망률이 만타합니다 다음 병의 종류는 소화긔 질환이 제일 만허 병컨체의 약삼할이부나 되며 다음으로 신경계 감각긔의 질환이라 합니다 이것으로 보드라도 잡음 빗 몬지 까스등으로 인한 버젹질환이 얼마나 만흔가를 알수잇습니다 또 로동이 과중한

결과라고 볼수잇는 쇠약병 심장병들도 만흐며 더욱 영국가튼데서 통계한바를 보면 산업로동자는 삼대나 사대를 내려가는동안에는 발육불완전 혹은 청장이 며단히 낫분 긔형등이 각금난다 합니다

【문】 生은 二十四歲의 男子인데 鼻頭에 白液이 쐬이고 惡臭가 나며 前頭部 咽喉이 倦上치안흠으로 그 起時에 刺戟의 痛이 잇슴니다 그리고 性交時에는 딱도 感覺이 씁흠니다 療法을 下敎하여주시요(大阪一讀者)

【답】 手術에 依하야 包皮를 벗겨버려야 됨니다 藥으로는 되는것이 아니닌즉 速히 外科나 皮膚科醫에게 보이고 手術을 바드시요

映画都헐리웃드

세계의 모든 사람이 열틀의 허영의 초점지대(焦點地帶)인 미국헐리웃드는 길거리는 이러합니다 세계의 첨단적 류행을 낫는 헐리웃드 ― 미래파(未來派)의 거리입니다 『크리스마스』의 헐리웃드 거리는 이러합니다

미국사람은 옷치장에만

우리로보면 놀래입는데에 애울 부덩부덩쓰는사람은 미국사람들입니다 또이번에는 이러한 옷이 생겻습니다―『싸자마』야회복―춤출때에 갓츤하다는 옷이 이것입니다 조금엇스면 부슨류행이 또 나아오나 보십시요

사십이후의
뚱뚱보는위험
여러가지병을이르킴으로
음식으로이것을조절하라

누구나 살진사람을 보면 생활이 넉넉한 부자나 지식계급을 련상하며 마른사람을 보면 궁한 로동자나 농민을 련상하게됩니다 사실은 음을 쓰지안코 먹기만 잘하는 편한사람중에

살진사람이 만습니다 점은때에 살이지는것은 폐병예방도 되고 또 동맥경화 고혈압등도 병위축신등에 걸릴념려가 업슴으로 조흡니다만 사십을 넘어서부터 살이지는것은 도리혀 우에서 말한 여러가지 병을 이르키기 쉽습니다 그러면 나먹고 살이지는 사람은 어떠한 음식을 먹는것이 조혼가? 체질적으로 살이지는 사람은 훨신 감식하는것이 조흡니다만 그 감식하는 방법은 중이나 육류와 가튼 당백질 유식는 그대로 먹고 전분과 지방류를 감하는것이 조흡니다

정분이란것은 물론 오곡류이며 지방은 기름진 육류와 기름등입니다만 오곡보다도 지방을 반히 감하는것이 조흡니다 그러나 감식하면 누구나 시장하게됨으로 이 시장한 감을 할수잇는데로 적게하는데는 분량은 만코 자양은 적은것을 먹어야 합니다 즉 채소 과일들을 만히 먹을것입니다 감식을 하면 누구나 처음에는 몸이 노곤함으로 자신으로도 감식에 습관이 되엿다고 생각될때부터는 운동을 해야합니다 살지는것을 막는데는 지방을 감소식히는 것이니 근육까지 감소식히는 안됩니다 근육은 도리혀 늘리도록 해야합니다 그럼으로 이적으로

운동을해야 합니다 반대로 여윈사람은 결핵병에 걸리기 쉬운 념려외에는 살진사람처럼 여러가지 병에 걸릴 념려는 적습니다만 너머 여윈 번 추한뿐아니라 또 남이 보기에도 너머 빈약해 보입니다 그럼으로 이러한 사람들의 살지는 방법은 우에서 말한 여위는 법의 반대로 조흡식 음식을 너만히 먹어야합니다 이가려먹로 안정을 히면 후에는 식휴할수잇는데 식물의 주의는 살진사람과는 반대로 지방분을 상식으로 하는 우리에게는 전분을 만히 먹는것이 편리합니다 그리고 흡수잇는대로 자양분을 학하여 맛조코 소화도 잘되는것을 조리하여 식욕을

증진식히는 것이 필요합니다 경우에 따라서는 약이나 술가튼것으로 식욕을 증진식히는 것이 필요합니다

라듸오
一月二十七日

午前一〇時三〇分 氣象槪況 各地天氣實況 一〇時四五分 料理『오렌쇼』 日用品時勢 正午 뉴-쓰
午後〇時二〇分 朗讀 一時〇分 家庭講座 新婚과夫婦生活(二)沈熏 二時一五分 修養講話 遠藤作衛 三時四五分 뉴-쓰 官廳公示事項 五時四〇分 라듸오體操 職業紹介事項 今夜順序發表 六時〇分 반조 一와뮤-지칼소-獨奏(仙臺) 六時三〇分 英語講座(東京) 七時〇分 뉴-쓰 官廳公示事項 翌日順序發表 七時二五分 講演(東京) 日本을차저 시코學生團 八時〇分 義太夫 八時三〇分 큰사-드(東京) 九時〇分 管絃樂(東京在原町放送交響樂團演奏所中繼) 日本新交響樂團演奏 九時三〇分 氣象槪況 各地天氣實況 時報 九時四五分 레뷰-一、寶幽 멍텅구리美人探訪 二、笑劇 美人香氣 三、寸劇 모던金色夜叉

婦人文藝
短篇小說 破琴
1……姜敬愛

인천진남포를 래왕하는 긔선 영덕환은 옹진긔린도를 외로히 뒤에 남겨노코 검은 연긔를 길게 뿜으며 서편으로 서편으로 향하여 움측어고잇다 동쪽하날에 엉킨 구름쪽으로 손길가터 내뻗는 붉은햇발나 음읍한 안개를 임시에 거두어 먼산밋헤 흰막욱 두리우고 그우로 보이는 풀은하날은 사람의 마음을 가벼웁게한다 마치 질곡에서 해반된 노예의 마음과가터……

수평선우에 정처업시 닷는 힌돗은 철벽에 느러커 바람에 시달리는 소나우와가티 외로웁다 바우에 부듸치고 부서지는 파도는 또 부듸친다 몃번이나……몃번이나……마치 인류의 생존적투쟁과가티………

×

여름방학을 리용하여 집으로 도라오는 형철이는 뱃머리에 긔대여 시선을 멀리던지고잇다 배는 마합도를 지나처 구미포(九美浦)뒤로 살작보이는 불타산을 향하야 머리를 돌리엇다 자는듯이 조용하든 배안에는 한사람 두사람 칫솔을 입에물고 나오는것이 보인다

그러나 선부 며명은 고단한 보양인지 연놈밋헤서 모자로 얼굴을 덥고 비스듬이 누어 아죽자고잇다 형철이는 좀 이상한 감정에 울리며 갑판우를 런뎌히 걸어 삼등실쪽으로 내려왓다 동행하는 혜경은 배ㅅ멀미로 인하여 간밤에를 서시달리다가 지금은 종신정된 모양인지 가지고오든 『추렁크』에 머리를 대이고 업되여잇다 형철이는 그엽헤 안저 책을 펴들고 읽으려하엿스나 정신이 집중되지 안엇다 형철의 눈꼬리는 자연히 혜경에게로 향하지 안흘수가 업는 까닭이다 몹을 흐러진 머리ㅅ카락이 억그려커 으른 귀엽고도 어엽분 귀밋흐로 가는 허리를 지나 흘으는 풍염한 곡선은 이청의 마음을 뒤흔들만한 절대의 권력의 매력을 녹여합친 묘선 그것이엇다

그때에 갑작이 집웅우로 이산저산에 울리며 가슴속까지 흔들어내이는 『우―』하는 긔적소리에 미로에 방황하고잇든 형철이는 비로소 자긔의 할바를 깨닷게되엿다 『? 아!! 벌서 구미포에 닷스니 어서 내립시다』 그는 떨리는 목소리로 혜경을 향하여 겨우 내처고 혜경의 행구까지 뒤날어들고 이러난다

『네? 벌서 닷세요』하고 혜경은 그의 몸에 느러붓든 머리카락을 섀가손으로 올려밉고 도리안커 거울을 뒤려다볼동안에 형철이는 김관우로 행구를 옴긴다

구미포의 해수욕장은 동양에서도 몃재로 가지안는 조흔곳이라하여 여름이면 미국선교사들이 오륙백명씩 피서로 온다 그들의 집은 그곳 봉니라는 놉직하게된 곳에다 이백호가량 지엇다 그곳에서 바라보면 압흐로는 망망한 황해요 뒤로는 구불구불한 불타산이다

형철이와 혜경이가 섬산에 올겨타고 긔천을 떠나 거츠른 풀을 넘어올때에 봉니우 공중에 솟히 달린 성조긔는 가느다 파동을 내이고 펄럭그린다(中署)

나는 불ㅅ한 조선의 아늘 당신은 가련한 조선의 아다 …이런 마음으로 갓득찬 형철이는 무심이 혜경이를 슬적보자 눈물이 어리어지고 말엇다

×

방학에 집으로 내려완 형철이는 해변을 소처고 건너오는 빨는 공긔의 『오존』을 힘엇되려 마시고 태양이 밧사하는 『자외선』을 마음대로 마즈며 바다ㅅ물에서 뛰노는것이 어연날과의 하나이엇다 그의 일피로 되름을 버시고 쉬고에 두다리를 던지고 모래우 잇섯다 그림이 똑똑 흔든듯한 울올한 수봉사히로 붉은 김떵과 히ㅅ벽으로 조화된 양옥이 힐금힐금 보이는 그곳에서 뚝떠러커 수평선은 일자로― 바른편으로 뚝―ㄱ 것침업시 단본에 거잇다 갈맥이는 떱발한마리……두마리……힌 동은 섬뒤로 도라간다 이쌔 형철의 마음은 육체를 떠나 우주에 합치되여―어느곳을 배회하고잇는지를 자신으로도 깨닷지못하고 안커잇슬뿐이엿다

돌연히 형철이는 『옵바!』하는 소리를 들엇다 휘돌아다보니 거긔에는 혜경이가 형철의 누이동생 은숙이의 손목을 잡고 서잇지 안는냐 형철이는 의외라는 표정으로 슬적 이러나 그들앞으로 충충거려간다 혜경이는 셀쭉 미소를 띄우고 몸을 한번 뒤로 비낸다 그쌔 『파라솔』의 진쪽은 그의 반신을 한번 살작 가리워보인다

第四回 全朝鮮女學校聯合빠쟈―大會

時日 二月十、十一日(舊曆月廿三・四日)
場所 鍾路中央基督敎靑年會舘에서

參加學校
京城女子高等普通學校
京城同德女子高等普通學校
京城淑明女子高等普通學校
京城進明女子高等普通學校
咸興永生女子高等普通學校
京城女子技藝學院

主催 京城女子基督敎靑年會 朝鮮日報社

쌔여지는거울 (五)
全一幕 禁無斷上演
抱永

(上略) 여지은 殿食을 다―파려도

東植 오―냐 이째부터 내땀과 다리가 가루가되는한이 잇드라도 내힘엇버려서 쌉알려이다 그리하야 너의들의 그동안 밧는 苦生의 千萬곱이라도 갑흘생각이다

東植 그만두슈 나는 당신가튼 사람에게 그報酬를 밧고십지도 안하요 나는 나의 모회는 돈을 당신가튼 사람쌔문에 犧牲하여바린것이 慣하다는것보다 당신의 그마음노릇 미워하는것이요

秉植 東植아! 그럼 너는 내가한일을 조금도 理解를 못하는 모양이로구나 불상한 農民들의 將次 압헤닥칠 運命을 開拓하여주고자 내한몸을 밧치고 내힘엇 싸혼것을 너외지도 아러주지못한단말이냐?

東植 (漸漸怒하야) 理解가 무슨 理解야? 아―니 大關節 당신의 한일이 무엇이 그리 壯한 한일이요 당신이 그따위짓을 하면 水利組合이 쌔여질줄 알엇되가? 結果는 다시 쌧느라고우? 그쌔문에 우리 農民의 負擔이 작리나 더 늘지안햇소? 그리고도 당신의 한일이 잘나뵈오?

秉植 東植아 그게 무슨소리냐 보아라 東植아 나날이 衰衰하여가는 農村! 다달이 衰廢해가는 우리네 살림을 우리는 무엇으로 살니우겟느냐? 萬若 우리의 손으로 살니울수가 업다면 차라리 우리는 우리 先祖代代로 파먹고 살든 이쌍이나마 뭇삽고 잇서야할것이 아니냐? 組合이 生가여 이쌍에 몸이 졸녕졸녕해 豊年이 든다고 치자 그 結果가 엇더냐? 올가을해는 쌍을리

東植 솔데업는 말마슈 그러면 一年이人해 凶年이 드러서 눈압헤 보이는 커―沃土가 물한방울 낫보시못하고 뻿뻿 말나는 바닥이 뻑뻑 갈나지는것을 보고도 두손 옷맛심고 한숨만 쉬고잇서야 한단말이요?

秉植 죽어넘어가는 者에게 法률률노 아무엇하겟니? 이왕 죽을 運命에 잇는 사람에게는 오히려 速히 그運命을 밧게하는것이 나은것이다 東植아 아―너는 내마음을 모른다 내가 산는지 금려지는것갓다 나는 前에 이런말을 엇다 自己子息가티 사랑하는 말(馬)을 기르고 그것을 라고단니며 자랑하든 사람이 萬若 그말이 잘못되야 다리를 쎄던지 或은 사러나지 못할 重傷을 입을쌔에는 그主人이 눈물을 흘니여가며 이를 악물고 그 사랑하는 말을 銃으로 쏘아죽여바린다고 하더라 東植아! 우리의 생은 지금 그말과갓다 이왕 살지못할바에는 생을 붓삽고 죽던지 이생을 죽여바리는것이 나은것이다 그래도 너는 내마음을 몰나주니? 버 동생! 내 사랑하는 동생인 너만은 나를 理解할줄 알엇더니……

東植 동생! 兄! 나를 동생이라고도 생각지마슈 나는 의절을 해도 상관업서요

玉点 (두사람의 사이로 나오며) 오라버니―(운다)

(이때 男안의 父親 元三은 괴운업시 머리를 든다)

秉植 무엇이야? 東植아 너 그것이 眞正으로 하는말이냐?

東植 암―眞正이죠 나는 당신가튼니를……당신이 이집을 나가던지 내가 이집을 나가던지 두가지中에 한가지를 擇합시다

秉植 東植아! (눈물을 지우며) 이럴줄은 몰낫구나! 아―世上이 원망하구나

(이때 父親 손을 들면서 이러나 안는다 喪한 기침을 한다)

(兄弟와 玉点이는 놀내여본다)

父親 오―秉植의 소리가 난다 맘에는 秉植이가 왓섯것만……

秉植 오―아버지! (뛰며가서 貝에 쓰러저안는다)

父親 오―秉植이냐 秉植이로구나 (귀진을 한다)

秉植 아버지 容恕하여주십시요

朝鮮劇場
讀者優待割引券
妖花아라부 上映中
正月二十六日부터 二日間 (二人一枚限)
階上 大人五十錢 小人三十錢
階下 大人三十錢 小人二十錢
二十錢 十錢

通俗病理
膿菌의大敵…
白血球物語

蓄膿症患者に齎れた新福音『內面療法』

生活이 複雜하게되니 種種의 刺戟이 많하게되며 따다 神經衰弱症의 疾患에 煩惱하는 者가 만케되는것은 一般醫家의 認定하는것이며 更히 神經衰弱、記憶力減退 健忘症等의 病氣의 原因의 大半이 鼻의病 特히 蓄膿症에 依함이 만흔것도 專門家가 一般으로 言明하는것이다 그럼으로 近來 頻發하는 幾多의 悲慘事의 原因도 探査하면 鼻의病―蓄膿症에 잇다고 할던지도 모르겟스나 그러치안터래도 終始 코가 맥혀서 頭痛이나 肢體이나든지 或은 學校의 成績이 例外로 不良하게되는 實例는 數多하다 참으로 못病치럼 무서운것은 업다

蓄膿症의症狀과 그障害에對하야

그럼대 蓄膿症이란것은 코의 兩側에 잇는 여의 腔胴內에 鼻粘膜의 炎症等으로서 고름이 차는 病氣인대 괴롭다는것은 腔胴의 口는 모도 上으로 向햇는데 고름이 그안에 차서 작구 흘기는하야도 줄지안한다 그래서 고름이 쏘둑 차면 머리가 무겁고 記憶力이 減退되야 神經衰弱에 걸니며 코에서 냄새가 나며 곳물(實은 고름)이 흘너서 他人의 싫어함을 밧는다 그 곳물을 不知中 먹어생키기 때문에 胃腸을 害하며 或은 低能痴呆에 近하야 廢人同樣의 一生을 보내게되는 等 그의 影響되는것은 實로 甚大하고 무서운것이다

蓄膿症은手術안코治療못하는가

사람들은 모도 蓄膿症은 手術안하면 治療못한다고 한다 그는 참으로 그럴다 왜 그러라하하면 우에 말한바와 如히 고름이 차잇는 腔胴口가 上으로 向하야 엇던 方法으로든지 그 고름을 全部 내이기는 어렵다 그럼으로 洗滌等의 姑息手段으로는 全治안되야 腔胴의 옷해며서에 구녕을 뚤코 고름을 내는지 要히 瀨底히 하라면 鼻室과 上唇의 間을 切開하고 고름을 내지안하면 治療안된다 그럼으로 엇더케하든 苦痛이 업시 治療할수업다 이 手術의 苦痛을 두려워서 더욱 難治의 深境에 陷하는 結果를 내인다

化膿分解作用을應用하는新製藥

最近 科學의 進步는 놀날만한 發見을 遂成하야 蓄膿症患者에 一大福音을 던졋다 그는 蓄膿症 內服藥 『チクノール錠』의 發見이다 이 新藥은 血液中에 白血球를 增加식히는 漆樹科、菊科、蓼科 特殊植物中에 含有되야잇는 有效成分으로서 製劑된것이다 一體 白血球란것은 고름을 製造하는 黴菌의 大敵으로서 우리의 手足에 腫物이 나서 고름이 차도 自然히 治療되는것은 白血球가 膿菌을 喰殺하야 伴滅하야주는 쌔문이다

그러대 蓄膿症의 고름도 白血球에는 對抗못하는것은 勿論이다 故로 『チクノール錠』을 服用하야 白血球의 增加를 計하면 手術을 要하지안하고 蓄膿症을 消散한다

中耳炎と チ・ク・ノ・ー・ル
어대로부터의소리 耳의患……

그는 一代의 風雲兒 澤田正二郞의 絶吟으로서 絶筆된 句이다 劇壇의 反逆兒인 그도 이 句를 咏할째는 中耳炎이란 病이 그의 命을 빼앗슬만한 무서운 病이라고까지는 몰낫다 이 中耳炎처럼 輕蔑히 보고 放縱한분은 업지 澤田氏이라―우리들도 中耳炎이라면 가벼웁게 생각한다

그런대 中耳炎도 耳痛、耳鳴、聽力減少等으로부터 나아가 發熱不眠에는 膿의 流出에 依하야 腦膜炎까지 이르키는 病이다 그럼으로 中耳炎오로앞한 早速適當의 手當을 加하는것이 必要하다 거기에는 化膿分解作用잇는 新內服藥 『チクノール錠』에 依하야 一刻이라도 速히 膿菌의 驅逐을 圖함이 肝要하다 特히 『チクノール錠』은 服用하기쉬운 小錠劑가 絶對 副作用이 無하오니 安心하고 服用할 理想藥이다

◇チクノール錠主効◇ 蓄膿症・肥厚性鼻炎・鼻汁過多症・鼻茸炎兒・中耳炎・外聽道癤瘍・耳だれ・頭重等
◇耳鼻疾患に就て……◇耳鼻疾患に關する手當法及文獻說明書進呈す。申込は東京日本橋瀨戶物町玉置合名會社宛

健腦美服料として二週作用を有する良藥 ヨーデ水

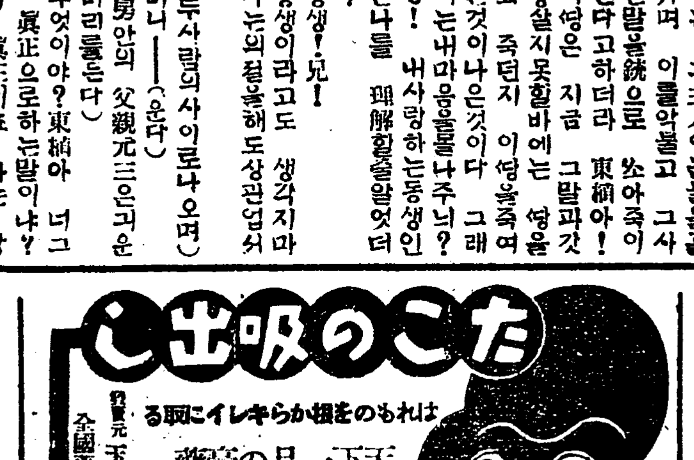

朝鮮劇場 入場券 無料進呈
◇거북선표고무신
大人用 一足에 一枚進呈
小人用 二足에 一枚進呈
◇市內各商店에서販賣합니다
株式會社 서울고무工社 電話光一一五十番七四五

서울키노作品 三光映畵社提供
火輪 全十二卷
出演 白河路石一良 金靜淑金蓮實
監督…金幽影 撮影…閔又洋
朝鮮劇場

朝鮮劇場 電光一二八一
豫告 次週는『血과砂』와『뉴-스前進曲』입니다
◇獨乙아마社超特作 生理學大名篇! 醫學的名畵! 妖花아라우네 全十卷 監督 헨릭크카렌 主演 브리깃테헬무孃
◇冒險活劇 海陸의霸王 全六卷 主演 島人―리챠드달마치氏 名花세라 크라이孃
◇리챠드달마치푸러덕숀特作 活劇 스포-스萬歲 全七卷

一月二十三日(金)부터 特別大公開
入場料金 階上 大五十錢 小三十錢 階下 大三十錢 小二十錢

團成社 電話光九五九番
常設 高級 劇團演劇市場一座 十餘名歌劇團演劇音樂
期待하라 三十一日夜부터
◆寸劇 모던長恨夢 全一景
◆新作舞踊數種 二十餘美少女總出演
◆美劇 梅香과가튼美人의香氣 全一場
◆喜劇 멍텅구리美人探訪 全一場
◆大滑稽 破戒 全一幕
◆大悲劇 復讐의칼 全二幕

미나도座
一月二十四日土曜부터 特別名畵大公開
支那大東카메라社超特作 紅艷哀話 幽靈船 全十二卷
監督 王車塵氏 主演 支那의名星美艷麗氏
入場料 階上 大人五十錢 小人三十錢 階下 大人三十錢 小人二十錢

過重한負擔으로 林野組合缺陷暴露
그대로물게된다면살수업다
全南道評議會에서

【光州】 사흘동안이라는장시간에 수다한논전을거치어 간신히토목비일독회(土木費一讀會)도라는 순서를마친 전남(全南)도평의회는 지난이십삼일 오후세시부터 권업비(勸業費) 심의에 드러가든 벽두에 김인수(金仁洙)군으로부터 이뼈것산유곡에숨어잇서번화도시(繁華都市)에 분주하는사람으로는 생각도못하든 림야정책(林野政策)의 결함을 지적하야 약두시간동안이나 진실한태도로 규탄에갓가운일대론진으로 만장을 긴장케하엿는데 그내용은일정보(一町步)에십오원하는 림야(林野)땅적보면그가격이합계일원오백원인데이에대한삼림(森林)조합비는 이신원이나되어 거긔서 엇는 리익이라는것은 오년만에 게우한번식이나 잇게되는 채벌(採伐)이로되 그가격은 통틀것도엽는 극히적은돈이오 비교하야 일천오백원자리 림야가격에 해당할경지(耕地)이면법정지가(法定地價)로는일천원임으로그에대한 세금이 십칠원이면서도 수익은 매년잇는것이니 동한가격의림야와 경지의부담을 비교해보면 오년만에 한번식채벌을하는림야의 부담금이 넘넉히 수익을보는경지보다도 매년 삼원식이나 더한무담이 잇슴으로 결국은 그림야를팔시안흘수업고 조합비를 지불못하게되는 현상이오 그림야를팔고저하되 살사람도업는 현상、즉 림야곳고롱이되는것과 시장에서 매매하는 농우(農牛)에대한수수료가과중함으로 농가에서는 농우도가질수업다는 말이잇섯는데 그래도가 조곰도 선거구(選擧區)인민의환심을 사고저함도아니오 당국자의 촉감(觸感)을 쓰리는것도아님으로 참여원석에서도 상당한시간에 극히 신중한답변을하엿다한다

水原青總에서도 青總解消를提唱
勞働、農組의青年部로 再組織을하려한다

【水原】 수원청년동맹(水原靑年同盟)에서 조선청년총동맹의해소(朝鮮靑年總同盟解消)를제창한다함은 이미본보에 보도한바와갓거니와 그동맹에서 해소론을제창하라한것은 오래전부터 이엇스나 작년시월 십이일의격문사건으로 인하야 지우금잇섯든것이라는바 발표한 성명서의리유와 방침은다음과갓다고하며 편의상각도련맹(道聯盟)에만성명서를발송하엿다한다

◇理由

一、靑總創立當時와現下의情勢는全然一變한바 그漠然한非階級的·總領미테서는이미活動할機能을所有치못한것
二、集會解禁을獲得하지못한때문에有機的動物이全然閉鎖되여잇는것
三、小부르、知識、룸펜層이多數를占領하고靑總組織體는實際勞農靑年과分離되여잇는때문에脈力的××와消失한것(于今八年이나되도록靑總集會解禁을獲取치못한것이이것을證明한다)
四、民族的靑年의協同體가아니라單一同盟體가되여잇는것
五、靑總組織體에만흔缺陷이有한것(工場、職場、農場本位가아니라地域本位로되여잇는때문이다)
六、各層이單一體로集合하여잇는때문에實際勞農靑年의訓練에多大한妨害가되는것
七、現在와가튼××미테서는그가티쓰만『組織』이容認되지못하는것
八、現下情勢로는勞働、農民組合의青年部를支持하게된것
九、勞農靑年의階級的××的獨自×××을末殺식힌것
十、民族的青年의協議團體를要求할것

◇方法

一、方今中央委員不法改選으로말미암아全國青年同盟의去皆反對로因하야實際上責任者가업습으로各道聯盟에서協議하야中央委員을改選하야爲先陣營을收拾할것
二、勞働組合、農民組合의擴大强化와따라서青年部確立에即時로絶對努力할것
三、靑總解消××은全國青年同盟의贊同上各道聯盟中心으로委員會를組織하고展開할것(靑總이整理되면中央委員會에서)
四、全朝鮮各處青年의協議機關이朝鮮青年協議會創立을前提로할것
五、地方靑年同盟은該地方情勢에依하야即時解消斷行或은어느時期까지持續할것

錦山郡森林組合吏의 取締手段이苛酷
나무와옷을쌔서소화하여 一般의非難藉藉

【錦山】 지난이십사일오후세시경에 전북금산군제원(全北錦山郡濟原)에서는 소위삼림의도벌(盜伐)을 취체하려고 다니든 금산군삼림조합직원(錦山郡森林組合職員) 림모(林某)라는자가 제원외십이개리동게(濟原外十二個里洞契)인동면신안송게(身安松溪) 어구에서목을 직히고잇다가 전과섭삼개리의 천여동민들이 일은아침부터 죽을힘을다하야 온송볼드터오는나무를 동리조합 림모(林)은 그가운데에 치송(稚松)이 몃가지석겨잇다는것을 구실로하야 그들의 일을노력하야오든 보수인 그것을 추호도앗기허며 이지안코 모조리쌔서서 함부로 볼에 태어버린사실만해도 일반은 너무나그혹독함을 놀낫것이어늘 그는오히려 그것도부족하야 농군들의 말할것도업시 심지어 『갓』과 『밥그릇』과 『수거』까지도 모조리볼에 태어버리엿다하며 원리 김병룡(金秉龍)이라는 사람에게는 말할수업는 매질을한후 그가입고잇든『옷』까지불에 태어버리어서 그주머니에 돌엇든 『지갑』의돈등이 모조리재가되엇다하며 또김인길(金仁吉)이라는 농군에게무도한 생활을당하자 그모르고킹송이한두가지을 석거잇다고 그만흠에 태어버릴것도 심한것인데 그우에사람까지때리고 욕까지 태어버리는것은 혹심하기짝이업다는어조로 그의무리한행위를말한즉 그는아모말도업시 또달여들어 그농군의 머리채를 휘여쥐고 뺨을처고발로차고 뭉치로란타하야 한동안노진매를맛고 공포에떨고 비분에눈물짓든 사람들이 부지기수이엿섯다한다

農民激昂과 리원은탈주

별항금산 삼림조합리(錦山郡森林組合吏)가신안송게(身安松溪)어구에서 십삼개리동민들에게 폭행을한일으로 이에농민들은 분개는하얏스나 관청의세력이두려워서 감히엇더한 착수를 못하고 어름어름하면서 잇슬때 마츰이소문을듯든 동리(洞里)에서는 가족들과 친지들이현장에서 나무는다! 화광이충천하야 달려갓섯고 여긔저긔 인심은소란하야지자 그는그만겁이나서 아즉도 동송게에서 나무군들이 돈치지안코 나옴에도 더이상행패를 계속하지안코 어대로인지 창황히 달아나버린 사실이잇다 이에대하야 동시주재소에서는사실을조사중이며 자전거(自轉車)를 엇지로집어타고 『방그로인하야 탈수업는』 원모씨는말하되 『이범죄을하엿스면 당국자로서는 친절이지도하야 다음에 범과가업도록 할것이고 그것이취체자로서 훈계로만 못칠수업스면 법에부치여 얼마든지죄를 줄수잇슴니다 그러

한때도 불구하고 위체자로죽 진행중을취하야 민중봉합우로 유린함은 불가하다』

貧窮한處地로 八千圓拋棄
일반의찬양이자자해

【北靑】 북청군니곡면서장내리(北靑郡泥谷面西庄內里)한국현(韓國鉉)씨는 본래 넉넉지못한가세로 거금오년전에 동리조합계(組合契)에게도합삼천여원을 무여주엇던바 요사이에 무조건으로 차용증서를 돌려주고돈을 아니밧기로하얏다는데、전긔한 모든 조모에게 법정수속을밟던 팔십원의 돈을비롯 수도잇다하며 사람이나 그돈을갑으면 빈곤한 나 조모도 자긔와가튼 가련한 떠옥생활이곤난할것이라하야그와가튼 관후한 처리를하얏다는바 일반은 한모에대한칭찬이자자하다고

在來紡績에一光明 輕便製綱機發明
羅州綿町金健浩氏新案

【羅州】 전남라주군 금정륙십륙번지 김건호(全南羅州郡錦町六十六番地金健浩)씨는원래그가정에서명주(明紬)길삼을부업으로하여오든중 재래직조(織組)에는 소위『우리』감기에 지리한시간을요하고 따라서매우 괴로운작업(作業)임에 늣기여 오래동안 연구실험한결과 지금에는완전한구조로서 간이(簡易)하게된긔계를 만드럿는데 재래직조에만흔 효과를엇겟다는 일반의찬양과 이소식을드른 원근에서는 벌서주문이 만타하며그긔계의 특장(特長)은 긔체(機體)의 구조가 견고하고 가장간편하게되어 고장에구애될 념려가조금도업스며 누구나 곳사용에능하고 재래와가티 손으로감기보담은 이십배의 능률이 더하얏는외라『우리』가 일정한도수로감기여서베싸는데에도실이잘풀녀나온다고 호평(好評)을 듯는다는데 씨는이미신안특허원(新案特許願)을 제출하야특허원제三二九九一號번으로지맛하방금공상심비중이라고한다

李昌來氏送別會

【順天】 전남순천군(全南順天郡)에거주하든 조선사회운동(朝鮮社會運動)에만흔공적을싸허오든리창수(李昌洙)임명해명(海陽)씨는 여러가지 사정으로금번새로개항(開港)되는려수부두(麗水埠頭)로이주케되엿는때 이졸동은일반동지 칠십여인과 지방유지이십여인 합백여명이지난이십사일오후오시에동군동아관(東亞館)에모히어송별회를개최하엿는데 동지중정렬(鄭烈)씨의 의미깁흔송별사를비롯하야 일반회중은 장쾌한송별식을거행하엿스며 리창수씨의 동천무붕(同天無朋)이라는간단한답사가잇슨후동팔시에산회하엿다한다

에서는 이것이감독관청의 명령이란말을듯고 ... 다한다

沃稅不納同盟에 東拓支拂命令
이의신립으로정식재판요구
韓氏의無報酬辯論

【咸興】 함남고원평야(咸南高原平野)의 팔백여정보를소유한동척회사(東拓會社)가종래에 소작료보세(小作料洑稅)를무리하게착취하며 왓슴으로 일천구백이십칠년도에 소작인들의 결속으로 불납동맹(不納同盟)을 단행하고 동회사에대하야 적극적항쟁을 한결과 최후에동척회사의양보로 조정안(調定案)에의하야 그당시쟁의는 해결되엿스나작년에 일오리 또한보세(洑稅)가동회사의독단적검견(獨斷的檢見)으로권수확의삼할가량으로 징수함으로 이에분개한작인들은 동척회사의 무리한착취에항쟁하기 위하야 보세불납동맹을 하고동척 원산지점(東拓元山支店)에아래와가튼요구조건을제출하엿는데

一、洑稅調定은昭和二年度를比準삼아調定할것
一、洑稅調定當時組合幹部를立會식힐것
一、洑稅納入場所는四個所를指定할것
一、天水畓의洑稅는減下免除할것

동의요구 조건인데 동척은강경한태도로 소작인들의 요구조건을듯지안코 불납동맹한 소작인에게이삼차 지불명령을 속속 발송함으로 소작인은 권부이의신립(異議申立)을하고함흥지방법원(咸興地方法院)에정식재판을요구하고 법정투쟁을 개시하엿는데 변호사한세복(韓世福)씨는자진하야고원소작쟁의의변호를자당하엿다고한다

天道教合同院會

시내경운동에잇는천도교경성종리원에서는 지난이십사일 오후일곱시에 동교당내에서 합동원회(合同院會)를열고신천약(新天約)에의하야 알에와가티임원선거를하엿다더라

院長李根培 誠道執孫在基 敬道執朴浣 信道執崔丹鳳 法道執劉演日 知道執金秉濟 監查員崔淵集

密漁發動船侵害 三湖漁民이被害
어민의생활이곤난케되어 組合에서救濟着手

【三湖】 동해안일대(東海岸一帶)에 밀어발동선(密漁發動船)이 창행하야 자망선(刺網船)의 그물을끈어명태들을천허잡을수업게한다는 지상에 루루히 보도되는바이어니와 금동에는 삼호근해에명태가다수히 드러왓고 례년에비하야 풍랑이적은관계로 어선의 출입이빈번하야 작년보다 명태를더잡을수가잇섯스나 역시밀어발동선의 침해로 그물이절단되엇는데 어업조합(漁業組合)의 통계를보면 자망선 사십일척에 유실된자망(刺網)이 이천칠백삼십칠네에 대하야 그손해액이 륙만칠천칠백팔십이원에 달할뿐만 아니라 소화오년도총어획고(總漁獲高)는 사년도에비하야 다소증가되엿스나 어가(魚價)의 저락으로 일만사천삼백삼、칠원이나주러드럿다는데 이가튼 관계로래년에는 어선이태반이나 폐지되리라하며 지금은 상당한어업자이면서도한끠에 죽이나마 쇠릴수가업서 늙은부모와 어린처자를다리고 속히죽을 날이오기만기다리는 어민이 부지기수라하야 김치현 김경천(金慶鐵、金殿)량씨는그구제책으로 쌀자루를메고지집이다니면서돈과쌀을 모아 위선신덕 로명천(盧明茂)의 가족들구제하얏스며 어업조합에서는 조합원과 타협한결과 래월중순부터는 그구제에 착수하리라한다

莞島海苔檢査 출장검사키로

【莞島】 전남완도(全南莞島)의건해태검사는 도의방침으로 소화오년도부터 동군읍내에집합하여 검사케되야 생산자에게 막대한불편과 손해를주엇슴으로 종전과가티 생산낭지에 출장검사하여달라고 생산자들은 군과도당국에 요구(要求)하며 진정서까지 제출하엿다는것은 긔보와 갓거니와 도에서도해태집합검사는 책상공론으로 돌려보내고 오는회(第四回)부터 각생산당지에 출장검사케되리라함으로곡도로불평을품엇든 생산자들은 저윽히 완화되엿다한다

開城新幹支會 臨時大會禁止
지회에서는대책을강구중

【開城】 개성에잇는신간회개성지회(新幹會開城支會)에서는 지난이십사일 오후 일곱시부터 고려청년회관(高麗靑年會館)내에서 제사회 림시대회(第四回 臨時大會)를 개최하려한다함은 긔보하엿거니와 지난이십삼일 오후에 동지회 한상준(韓相駿)씨를호출하야금시(禁止)하다고 말하엿다는바 동지회에서는 대책을강구중 이라한다

淺田理事失策에 小地主蹶起
위임장문제

【寧永】 경남동면수조제삼회 평의원선거를 위한회합인데 동조합장박간일남(迫間一男)씨가 리사 천전(淺田)씨가 림시의장이되며 회원정명중 출석인원이 반수에달치못하여 유회선언을하자 농장측참가자로부터 위임장반환을 요구하여 다소물의가 잇다가 결국위임장은 이미당일에 권리행사를하엿슴에 환부하여 다시사용을불허하고 수리조합에 보관하겟다고 천전리사는 명확히선언하고 해산하엿는데 지난이십이일에 위임장을 가저가란통지가 왓슴으로 소지주측

慶南蔚山郡에 禁酒運動이熾盛
제사에도술을아니쓰기로 餘裕가잇스면貯蓄

경남울산군상북면양등리(蔚山郡上北面楊等里)의동민전체의 금주(禁酒)운동은일즉부터군내에서도 소문이 놉하오든바 그후 지난일일부터 이십삼일까지상북면일대에 금주를단행하는동리가 속출하야 지금은면전체호수의 반수이상을 차지하게되여한편으로는거 축을려햇하고이운동으로 생기는 금주범축자의별금급 과라수입으로는부락마다 잇는 농민야학 유지비와공공사업에 쓰게한다 하며아직실행치 안는 몃몃부락은 방금단행준비중에 잇서이미 금주단행을실행하는 동리에서는 길흉대사는물론이오 선조의 제사에까지도술을 쓰지안는다고 하는이제그금주단행의동리급 호수별조사에 의하면 아래와 갓다고한다

洞名	戶數
楊等	(全體) 二百戶
德峴	八十餘戶
山前	百餘戶
香山	(全體)百廿餘戶
鴨村	九十餘戶
巨里	(未詳)
吉川	百二十餘戶
登億	(全體)百卅餘戶
池內	五十餘戶

彥陽禁酒會創立

【彥陽】 술한잔에 쌀이반되요! 밧(田)은평갑이다! 이것은 일죽경남언양시장에 모히는 농민들의음주(飮酒)에페단을탄식하든말이 지금은 금주선전의일종 표어(標語)가 되엿다 이에소비절약운동으로써 금주단행의 필요를절실히 늣긴 언양읍내농민유지몃사람의 발긔로 지난이십삼일밤 언양농민조합 사무소에서 언양금주회를창립하고 압흐로크게 선전할것 다수한회원을 모집할것 금주로 생기는절약금을 저축케할것등 당면실행조건을결의하엿다 하며 임원은아래와갓다고한다

會長朴仁喆 監觀盧啓俊

慶北道內에만 開業醫가九十名
昨年十二月末現在
의생총수는사백륙십사명

【大邱】 경북도경찰부위생과(慶北道警察部衛生課)조사에의하면 작년(昨年) 십이월말현재도내의사(道內醫師)자격을가진 사람총수는 백사십삼명이며(의생을케한외에)그중에개업의(開業醫)가구십명이며 공의(公醫)가삼십오명 한지(限地) 개업의가삼십팔명으로이것을도내(道內)인구할(人口割)로보면 일인일천칠백이십삼인에대한 의사(醫師)일인의 비례이라고하며 의생(醫生)총수는 사백륙십사명인바 의사(醫師)일인에 의생(醫生)삼인강(三人強) 평균에당한다고하며더구부내(大邱府內)게 업외는 총수가이십칠명인데 그중연조선사람이 십칠명이며 일본인이 팔명이요 외국인이이명이라고한다

東津水利組合 泰仁에等級不公
地主大會열고反對

자난일일 오후팔시부터 태인양로재(泰仁養老齋)에서지주대회를열고 동진수리조합비 문제로 밤을새어가면서 란상협의한 결과 좌긔한결의가 잇슨후착착진행중이라는데 그자세한말을 들은즉 태인평야로말하면 원래수한의관계가업시 거금 사십삼년전 무자년대한에도 물이오히려 유여하야 룡북면(龍北面)에다 딸어버린 일이잇고요전경신(庚申)대수재에도하등의피해가업섯다는데 김만경평야를 위한동진수리조합으로 등급사정이 김만경과 동일한것은 너무나무리하다하야 소화삼년도 처음조합비고지서가 발부되자 곳지주회를열고 여러가지 진정을하엿스나 조합에서는 완강이거절하다가 겨우각각 일등식만감하여준다고하엿스나 금번요수에도 조합에서 아모의배수설비가 업시 하수구에다 케언을둠히 싸어서 이번에는 일일에 족히하수하든것이 사오일이되야도 하수가못되야 이로인하야 그손해는평균 오할이나 감수가 되어서이러한 참상에지세는 물론 조합비고지서가 다시발부되자 일반지주들은 곳대회를열고 대책을철처히 강구한다고한다

◇議案

一、井邑郡泰仁面蒙利區域內耕作地의組合費는全部特等으로要來할事 但田의組合費는免除를要求함
一、萬一水利組合이此에不應하는時는水使用을絶對로拒絶하고水利組合員을脫退할事
一、昭和五年中同面洛陽里取入口高築堤堰과排水設備不完으로因하야被害된損害額을水組에對하야請求할事
一、昭和五年度東津水利組合費는目的貫徹되기까지는不納하기로同盟할

◇常務委員=金東賢 鄭邦模 宋翔鎬 金鏞水 殷淳曄 金庚坤 宋榮根

間島의史的考察
高句麗、渤海、高麗、李朝의變遷(29)
柳光烈

間島共産黨創立된來歷

十八世紀의 佛蘭西革命이잇슨以來近代科學의長足의進步는數萬年默默히거러오든모든人類에게새로운敎義를주엇다 距今百四年前一八一八年五月五日獨逸普魯西領라인州『트리엘』猶太人의집에서呱呱의聲을질른『칼맑스』는全世界에向하야 賊聲을질럿다 一八四八年二月二十四日倫敦에서共産黨宣言을發表한後 그敎義는北歐의곰인露西亞에와서一九一七年十一月七日로써完全히 新쏘베트國家를創立하고 露京에本部를둔國際共産黨은 全世界에그鐵腕을펴치어그陣頭에 나서기를 재촉하엿스니 朝鮮人도 現實에不幸을만히가진朝鮮人도 이에參加한것이다 朝鮮人共産黨이 처음생기기는 一九二〇年李東輝 金立等이中心으로上海共産黨의 組織이니 朝鮮內地에까지 그聯絡의손이잇서所謂崔八鏞等이 指彈을맛게되엇섯고 朝鮮內에서는一九二二年以來로 一般青年의左傾思想이濃厚하게되고 一九二三年에 서울青年會發起로青年黨大會가열리고 一九二四年春에朝鮮勞農總同盟朝鮮青年總同盟이創立되고 一九二五年頃에는서울 火曜 北風等三勢力이鼎立하야民衆運動者大會發起側과民衆運動者大會反對大會側이잇서派爭이잇섯든바 그해에朝鮮內에서最初의 共産黨이火曜系中心으로組織되어 그支部로安基成 崔元澤等이間島에亡命하야組織한것이 間島共産黨의嚆矢로 朝鮮共産黨滿洲總局이라하엿스니 首魁는一九二八年에判決된 崔元澤等三十人이요 이뒤를이어 昨年六月十八日에豫審이終結된 金鐵山等六十二人이第二次間島共産黨이요 昨年二月三十日을前後로 이러난間島大動亂事件의 被疑者는姜錫俊等五十人과 金權等六十四人이며 昨年十一月七日에動亂事件도亦是間島共産黨裝東派外五十九人의所爲로被疑拘禁되엇고이에따라 居留朝鮮人中에는中國官憲에게 被逮되어死刑을바든者 數十人에達하야 間島一帶에는 暗黑이密閉하고恐怖的空氣가充滿하야 滿目凄慘하엿섯다 이에 昨年中間島共産黨으로因하야 이러난重大事變을적어보자

光州事件과學生의示威

共産黨事件을述하기前에一言할것은 昨年年初의間島學生示威事件이다 光州一隅에서一微微한日鮮人中學生事件이導火로全朝鮮的으로擴大되고 間島에까지波及되어 一九三〇年一月二十七日에恩津中學 明信女學兩校學生百五十名의示威가잇서 七十餘名이檢擧되고 同二月十一日에는大成中學 東興中學 光明高等女學校(日本人經營)男女學生五百餘名이檄文을配布하며光州同情의 示威行列을하여 數名의檢束者를내엇스며 同四月七日에亦是同校學生七十名이 同十二日에는永信中學이잇섯고 同五月二十一日 道溝에서朝鮮人李聖龍이中國人에게被殺되엇고 同五月三十日에朝鮮人韓同立이中國人에게被殺된일이잇섯고 五月三十日의中國人排日示威行列先頭에朝鮮人崔虎龍이가서는等 空氣는緊張의度를더하엿다

五月卅一日大規模事變

先是하야間島共産黨은五月一日『메이데이』示威運動을 하려다가二百餘名이檢擧된것을 憤慨하고 五月三十一日을期하야一齊히動亂을이르키기로하엿스니 이때는이미朝鮮人共産黨員도國際黨指令에依하야 間島가中國地域인關係로中國共産黨에配屬되엇슴으로 이事變의指導는中國共産黨에서한것이다 五百餘隊員을 龍井村百名 頭道溝二百名 二道溝百名 三道溝百名으로配分하야 三十日晩頭에는 各地에잇는朝鮮人民會 朝鮮人民會議員家에放火하고 頭道溝外各二道溝를襲擊하야 朝鮮人民會에放火하고 頭道溝民會建物에 放火하야全部燒却하엿스며 三十一日曉頭에는 日中警官과砲火를相交하엿스며 第一大規模로는 三十一日曉頭龍井村發電所를襲擊하야全市를暗黑化케하고 鐵道의鐵橋를破壞하야交通을막고 東拓殖會社出張所에侵入하며 『다이나마이트』爆彈으로襲擊하고 破壞한場所마다 共産黨의宣傳文을配布하엿는데 領事館警察이出動하야 前後三時間의交火한結果 領警側에서二名의重傷者를내엇슴으로 畢竟機關銃을亂射하게되니 共産黨은나팔을불며退却하엿다

咸興電氣府營 第一回任員會

【咸興】 함흥전긔부영긔성회 임원회는 지난이십삼일 오후세시부터 함흥부두상에 서순치(玉置)회장의사회로 개최하엿는데 상무위원 선거를 전형위원김문선림량작(金文善林良作)외사씨를 회장의전형으로선거한후 의안토의에드러가 긔성회경비문제외 사

辭任한昆陽面議 郡當局서撫留
一任하야달라는理由로

【晨橋】 경남사천군곤양면(慶南泗川郡昆陽面) 협의원칠명이 그면장에대하야 칠개조불신임안과 사임서까지 제출하얏다함은 긔보와갓거니와 이에대하야 군당국에서는 지난이십사일에 동군서무주임암성(岩城)씨가동면까지 출장하야 금후의일은그군당국에 일임하야달라는리유로 사람만 무유하고 즉일에돌아갓는데 금후의 처치여하에딸아서 또다시천개하겟다한다

朝鮮人教育機關에 五百圓을寄附
金泉中村友三郎氏

【金泉】 경북김천금정(慶北金泉錦町)에 거주하는현재승납조합장(繩叺組合長)인 중촌우삼랑(中村友三郎)(오二)씨가지난이십사일오후 비시경에 김천에산재하여잇는 조선인교육긔관인 금릉학원(金陵學院)에 이백원 유치원에 ... 오백원을 긔부하얏스며 조선와서성공하엿다고 ... 관으로경영하리라한다

大田에新劇場
金甲淳氏經營

【大田】 대전에는다만일본인의극장이 하나잇슬뿐이고 조선인의극장이 하나도업슴을 유감으로 생각한충남부호김갑순(金甲淳)씨는금번내발전을긔회로 대전춘일정이정목(大田郡春日町二丁目)에다일만삼천여원의 거액을투자하야 신축할 예정으로 허가원을대전경찰서에 제출하얏든바 지난이십사일부로 허가되엿슴으로 될수잇스면 상설관으로경영하리라한다

城津農組事件 三人은釋放
이십사일에

【城津】 함북성진(咸北城津)에서는 농민조합사건으로십륙일에 경찰서에 검거되엿든강장룡(姜張龍)김학걸(金鶴傑)한일관(韓一貫)삼씨는이십사일에 권부무사석방되엿다한다

安東棉作功勞者表彰式

【安東】 안동군농회(安東郡農會)에서는 지난이십일일오후세시동회루상에서 안동군내 면작십오만근(一年間)돌파축하식과 면작공로자표창겸퇴비(堆肥)작립하노자 표창식을 백여명의관민의 립회아래성대히 거행하엿다는데 수상자의 씨명은다음과갓다한다

◇棉花功勞者 臨北面長權五鳳外五人賞金時計 臨東中坪洞金泳漢賞金三十圓 臨北面美質洞禹在東外二人賞二十圓 吉安面泉旨洞趙鎬益外四人賞五圓

和原農組委員會

【遮湖】 함남리원농민조합(咸南利原農民組合)에서는창립후 조직을긔민하하기위하야그동안림시대회를 소집하려다가 경찰의금지를 당하고 지난이십일 하오두시에 송단역전(松端驛前)에잇는김모(金某)의집에서 집행위원회를 개최한바의안는아래와갓다한다

◇議案

一、組織問題
가、下層工事를튼튼히하고라야上部工事가完固하게되는것임으로 먼저各里의班부터設置하야實踐을通하여鬪爭의强化함으로써支部를設置키로하고 爲先各地에委員을派遣하여組織에着手하는同時에鄕約改正、鄕任命을撤廢하여其回大會에上程키로하다

◇班設委員 李成華 李任鎬外十八人
◇制作委員 李成華 金光宇 金鳳商 朱秀勳 李鍾述 朴穗

一、大會召集의件
가、時日 二月十日正午
나、場所 利原邑
一、大會準備는組織委員에게一任

永農黃支委員會經過

【黃澗】 충북영동농민조합황간지부(永同農民組合黃澗支部)에서는 작년구월에 제삼회집행위원회가열린후무러여러가지 사정으로 이때까지 집회도못해오다가 지난십오일 오후두시에 영동청년동맹황간지부회관(永同青年同盟黃澗支部會館)내에서 제이면제일회 집행위원회를위원장최진(崔鎭)씨사회로 개최하고 긴괴최진씨로부터구월이래 아모러한 집회는열지못하엿스나 조직사업(組織事業)에잇서서는 맹원이 이백여명으로 증가와 농촌일약사백여명으로 상황과회관건축긔지매입(會館建築基地買入)등의 사실들이 열렬한 개회사가잇슨후 장김순화(金辭化)씨의 공제(共濟)사업보고가잇슨후 신입회원칠십명을 수리하고 순서를따라 진행한후아래와 가튼 수개중요사항을 토의결정하고 삼개월만에 열리는회합인 만큼 매우긴장리에 오후다섯시에 만세삼창으로무사폐회하엿다고한다

◇討議事項

一、規約細則改正의件
一、新入會員受理의件
一、會館建築基地買入의件
一、組合費及共濟費徵收의件 徵收責任委員 李周楠
一、會員增募의件
一、執行委員缺員補充의件 補充委員 成雲起
一、農民組合本部中央委員會召集의件
一、月中으로召集延議報告함
一、青年部設置의件
一、會員整理의件

무소교섭은 상무위원에게 일임하고 매월십오일을 정긔위원회로정하고 그집회장소는 함흥부두상으로 정하고 모든노동문제로써 공고한언사를쓰가면서 사리를도모하기위하여 반대하는자가잇다하여 그대책을 강구하는일방 일반시민은 그에속지말기를바란다한다

◇常務委員 李廣燮 毛振鎬 權宅周 林良作 大川 金錫炫 朴鼎鉉 外十人

中村氏篤志金 學院建物修理

씨의 경력을 듯건대지금으로부터 약이십년전에 김천와서가마니업을경영한후마츰내가 조합까지 조직하엿다하며 일반농가에도라단니면서 농가부업으로가마니제조를장려하야지금은년산고가무려팔십만개를돌파하는데이르러 권선에서 수위를점령하고잇다는데 자긔가 이와가티 성공한은 전혀 조선의 은덕이라고늣긴배가잇서 무산아동에게 적지만 지원이나사서분답하라고한다는데 이말을드른 사람들은 그독지를칭찬한다고한다

별항보도한바와가티 경북김천에잇는중촌씨의돈 이백원을 바든 사립금릉학원에서는동씨에게 대하여 감사의뜻을 표하야마지안흐며그긔부금으로 서는 시급한 용처도만히잇스나 우선 학원의 교사가무엇보다 급할뿐 아니라 건물이무엇보다 오래 지속되어 아만할것이라고하야주로교사수리에사용하게되리라하며또보통학교에서는 그돈을 바더학교로 사서엇더케할수업다고하야보호자회로그돈을넘기엇다고한다

大田支拂命令 二千六百
전례업는참경

【大田】 작년일년간의 농촌피폐로하야 금채권들에게 그의 빗갑지못하고 악착한 지불명령을바든이가 대전(大田)서만 이천륙백구십륙명에 달한다는 전례업는참경을보여엇다한다

春柳水組 水稅徵收困難
사채에빼앗기여 負擔이困難

【新上】 함남정평(咸南定平)춘류수리조합(春柳水組)지주들은일등답일단보(一等畓一段步)의생산비 부족액이 십원구십전이란엄청난 거액에이르러 리산의비운에 막다른지주가 태반이나되야하야 이에대한 유일의구제책으로 동수리조합평의원 및지주들이 조합채거치(据置)현물납입 보조등을관계당국에 진정한바 잇섯든바 겨우조합채일년거치가 용허(容許)되여 지주들은 크게락망하고잇다함은 긔보한바어니와 작년가티 비교적 벼갑이 조튼시절에도 수세를물지못하야 차압당한건수가 오백건이나되엇스니 금년은 그보다 증가되리라는바 더군다나 지주들은 얼마안되는벼를 사채(私債)로 채귀들에게 거의빼앗겨 금후생활상은문제이며 따라 수세징수에도큰곤난이잇스리라한다

奉化郡廳을 春陽에移轉運動
市民大會는 경찰이금지

【榮州】 봉화군청(奉化郡廳)이전문제로 내성(乃城)시민은국도로 가장터어 속시번영회를개최하고 련하야 시민대회를여러맹렬한 운동을 일으킨다함은 긔보한바어니와 반대운동이이러나는 한편에 춘양에서는 지난십칠일 춘양면사무소에서 당지유지이십여명이 회합하여 긔성회(期成會)를조직하고대표위원(代表委員)을선정하야도당국에진정하엿지나 ... 회를개최하기로하엿든바 경찰당국에서 금지를당하엿다하며 피선된대표위원과 긔성회의집행위원은 다음과갓다한다

◇代表委員 姜致元 山田長吉 見浦重明 延勝治郎
◇期成會委員 會長權重明 副會長姜致元 書記權重業 執行委員姜海外八人

上林夜學

【蔚山】 경북산천군상천면상림동(慶北山郡長川面上林洞)에서는 동리 청년최춘해황영규(崔春海黃永奎)량씨의 발긔로지난달이십일부터문병우(文炳友)씨집에서야학을시작하엿다는데 야학생은 삼십명이라하며 강사는 최춘해(崔春海)씨라고한다

地方瑣信

新興

新農加盟委員會=신흥농민조합가평시부(新興農組加平面支部)에서는 지난십오일오후세시부터동지부사무소내에서 임회집행위원회를개최하고다음과가튼 의안을 토의하엿다고한다 議案=會館建築의件、部門設置의件、組織의件、組合費收納의件、致賀의件、各夜學巡廻訪問과春季大運動會準備를決議、其他(陵里上村夜學校舍倒毁者崔雨鎬事件은當里班報告에依하야眞相을調査한後相應處分키로可決)

◇區長凍死=서고천면(西古川面)豪中里)구장송종현(宋鍾鉉)(四五)은 지난십삼일 밤동리부근돌밧아간보통이에서참혹하게얼어죽엇다는데원인은 그날구장회에참석키위하야동면사무소에갓다가구장회출석비 금일원여를 바든길에여러곳과 밋음내에드러가서 술을먹고 취하야도라가다가그러케 동사하여 버린것이라고

槐山

實盟懇親會大盛況=괴산청년동맹증평지부에서는지난십팔일에저녁이회정긔대회를맛친후여흥으로영춘관(迎春館)에서후오팔시부터친사대회(懇親大會)가잇섯다고

作業勞働者慘死에 二千會員同情出喪

이십륙일거행할장의를 大邱勞働會葬으로

【大邱】 지난二十一日 대구부외원대동(府外院垈洞) 정미소(精米所)에서 로동하든 부내 칠성정 박홍구(朴洪九)(二三)는 도락가는기계에 감기어서 두길이 넘는 공중에 떠러저 외인편 팔이 끈어진것 외에 전신에 치명적 중상을 당하야 즉시 부내도립의원(道立醫院)에 입원하여 극력치료를 하엿스나 하등 효과를 보지 못하고 드듸어 지난 이십사일 오전 일곱시경에 한만흔 이세상을 떠나고 말엇다는데 그가족의 비통의 부르짓는 모양은 보는 사람으로하야금 눈물을 금할수업게하는바 부내로동회회원 일천일백여명의 정미소작업자가 사일낫에 일제히 그 비참한죽엄에 조의(弔意)를 표하기위하야 동정휴업(休業)을 단행하야 그들의 표정은 누구나 슬픔과 원한의 빗을 띄우고잇서서 서부일대는 완연히 비애의 거리가 되여잇섯는바 이십륙일 장의를 거행하게 될 때에는 용하(龍何)부와 협하야 이천여명이 동정휴업으로 총출상을 할 작정이라하며 그의유족(遺族)은 안해와 두명의 어린 자식이 잇서 천긔박홍구가 기계와 하차(荷車)에 인종하며 시달려가며 어더온 사소한 임금으로 그날그날을 살아오다가 천만의외에 이러한 변을 당케되니 호천벽지하는 비통한 정상은 말할것도 업거니와 그가족의 압흐로 살어갈 계획이 망연하다는바 이에대하야 정미소주인 오종환(吳宗煥)씨는 회원과 천긔박의 가족에게 비참한 일을 당한것은 피차의 불행이니 그가족의 위자료와 생활비는 내가 일체 부담하겟다고 언명하엿다 한다

善山强盜事件 虛僞로發見

부지공모하위신고

【金泉】 지난이십일밤에 경북선산(慶北善山)지방에서 상인 조강도가 출현하엿다고 하야 선산경찰은 물론 왜관과 김천서에서까지 경관이 총동원하다십히 하야 범인체포에 대거활동을 하엿든바 결국허위신고로 판명되고 말엇다는데 이제 자세한 내용을 듯건대 현재김천군 아포면 국동(金泉郡牙浦面國谷洞)박군호(朴鍾浩)(三六)라는 사람이 금을 조하야 채금 사업에 실패하야 엇고 개인채무도 만타는데 수일전에 자긔의 농우를 팔아가지고 회가든 중에 전원수입을 것을 각오한후 그소관도를 도식할하엿다고하면 무사될줄만알고 당일 자긔집으로 도라가는길에 선산군봉산동(善山郡鳳山洞)부근에 이르러슬때 가려다리고오던 자긔아들 용악(用岳)(二三)이와 두러저두을 만낫것가티 흔적을 맨드러놋코 또칼과 곤봉등도 이리저리 헌더러놋코 즉시주재소에와서 신고를하게된바 동주재소에서는 천긔박씨부자를 못가거하여놋코 최근에 허위강도고발사건이 만흔바임으로 그진부를 조사하는중 박씨의아들 용악이가 피해현장에 가는것을 주재소원이 발견하고 엄밀취조한 결과 엄즁오십일원사건을 현장부근의 보리밧속에 파무더노앗다는것과 곤봉과 강도 자긔들이 미리가지고와서 제편자에게 독촉바들것을 우려하야 그와가티 허위신고한것이라는바 동범인은 선산서에서 지금엄중취조중이라고한다

咸北道聯盟員 出獄者出迎事件

二十五名을拘留處分

이십일일에성진경찰서에서

【城津支局特信】 지난십일일 경성서대문형무소에서 만기출옥하야 귀향하는 함북도련맹사건(咸北道聯盟事件)관계자 외칠인을마지하라다가 성진역(城津驛)에서 경관과 충돌되여 당일검속자 백여명중에서 다수는 그날밤으로 석방되고 그외수모자로 인정되는 이십여명은 계속취조중이든바 지난이십일밤에 다음 이십오명은 성진경찰서(城津署)에서 최고이십구일, 최하십오일간 구류로 즉결처분을 하엿다한다

◇拘留者氏名

城津郡鶴西面鶴洞 金貴男(二一)
城津郡鶴上面城峴洞 金宰範(二六)
城津郡鶴上面王德洞 柳友根(二四)
城津郡鶴上面城峴洞 崔長錫(二〇)
城津郡鶴上面城峴洞 林昌涉(二三)
城津郡松下洞 安金萬(二四)
城津郡松中洞 李永白(二三)
城津郡水洞 申敬澈(二三)
城津郡松下洞 韓貴勝(二三)
城津郡將峴洞 金昌會(二三)
城津郡院坪洞 崔鳳南(二一)
城津郡石湖洞 許鉉輔(二六)
以上十二名拘留二十九日
城津郡柴德洞 鄭月善(二〇)
城津郡柴下洞 金振勳(二〇)
城津郡仁洞 朱鳳祥(二一)
城津郡松下洞 許哲松(二〇)
城津郡柴德洞 韓吉善(二〇)
城津郡松上洞 李永培(二〇)
以上七名拘留二十一日
城津郡鶴川洞 李鳳日(二三)
城津郡鶴川洞 李貞熙(二三)
城津郡石湖洞 李鶴寧(二六)
城津郡松上洞 金日鎭(二三)
城津郡石湖洞 金鶴勳(二三)
城津郡松上洞 金載殷(二一)
城津郡鶴浦洞 朴二萬(二三)
以上五名拘留十五日

李羅兩人外 三人은販調中

【城津】 전긔이십오명은최고 이십구일 최하십오일간 구류처분을 밧게되고 함북도련맹사건(咸北道聯盟事件)의 출옥환영을 하기위하여 단천(端川)에서 성진역(城津驛)까지 출영하엿다가 성진에서 검거된 리귀송외 다음사인은 아직 취조중에 잇다한다

李奎宋 羅東旭 (咸北道聯盟幹部) 李陽鎬 許恩鎬 李川淳

滯納授業料 出張徵納

중수성적불량 定平郡下에서

【新上】 함남정평군(咸南定平郡)의 곡가와외미가의 폭락으로 각방면에 밋치는 곤황은 날이 갈사록 심각하여가는 중에도 농촌의곤경이 더한층심하야 심지어 학교에 단이는어린 아희의수업료 조차내지 못하게 된 현상을 낫타내엿는바 정평군내오개보통학교(定平新上長原宣德…)의 작년사월부터 십이월말까지의 수업료 미납액이 사천칠백오십이원으로 조정해의약 오할에 갓가운 수자를보이고잇다한바 어니와 군당국에서는 각면에 군직원을 출장시켜 미납액을 징수중인데 역시 그성적은 불량하다 한다

春川面各種稅金 滯納額八千餘圓

소화이년이후밀려온것 錢慌을말하는統計

【春川】 춘천면(春川面)의납세상황을들으면 긴황한 탓인지 징수이 대단이불량하야 소화이년이후 체납(滯納)처분된채 나려오는것이 팔천여원의 다액이라는데 그중소화오년도것이 절반가량되는 사천원을 산하고잇는터로 이것을밧자면 여간한곤난이아닐것이라고하는바장차그 증수의방비여하가 주목거리라

春川貞明女學校 高等科에實科設置

家事裁縫料理作業等을 初等科도指定을申請中

【春川】 춘천(春川)에잇는유일한녀자사립학교인 정명녀학교(貞明女學校)(감리교경영)에서는 그동안륙학년제도의 초등과 지정인가(指定認可)를신속해오든중 필경얼마전에 그서류를제출하얏다하며 일바삭년부터실현되고등과(高等科)에대하야는 이것을그냥 단순한 녀자고보의 일이아닌정도로 교육시키는이보다 직업과목가튼 가사, 재봉 료리, 작업농가정선생활에 필실이필요가잇는 실업과목을 가미하는것이 가장유의하다하야 이것도 목하인가를 수속중으로 명춘신학기부터 개학케되리라는데 그상세한내용규정은 이러하다한다

◇募集人員 二十名(女子)
◇修業年限 二個年
◇修業科目 聖經 修身 國語 朝鮮語 英語 歷史 地理 數學 唱歌 體操 家事(衣食住 看病 育兒 家庭 經濟 裁縫(刺繡 編物 通常衣服) 料理(東西洋飮食)作業 農業審
◇入學資格 十二歲以上普校卒業者
◇入學金 貳圓
◇授業料 壹圓(每朔)

이밧게 긔숙사의설비가 잇다는데 식비와가타 학비는오원이면 족하다한다

運動競技

盛況裡에終了한 스피드스켓트 兩種의新記錄

東亞日報社와 朝鮮體育會共同主催의第二回 全朝鮮스피드스켓링選手權大會는 一月二十五日正午부터 漢江링크에서擧行한바 定刻에參加選手一同의壯嚴한入場式과 二千米릴레이에 昨年度優勝팀平壤軍의 優勝旗返還式이잇슨後 곳競技에드러가五百米레-스부터開始한바觀衆이二萬名에達하야 자못盛況裡에서 『컨듸숀』은良好치못하엿스나 二千米릴레이에平壤鍊光팀은 三分三一秒六으로朝鮮新記錄과 白狗팀은三分三四秒二로五百米에朴健緖君은 五三秒로大會記錄을突破하야 新記錄을짓고優勝旗와 賞品授與式이잇슨後閉會하니 때는午後五時頃이엿다

▲五百米 A組1 金用雨(延專) 一分〇二秒三 B組1金相浩(白狗) 一分十五秒六 C組1洪胤植(培材)五九秒六 2李約翰(京城)一分〇一秒 D組1 鄭度相(醫專)一分十二秒 2金鎔鳳(白狗)一分十四秒 E組1尹正鉉(延專)五七秒 2金龍九(白狗)五七秒 F組1 劉永祿(善隣)一分〇秒 G組1 文炳基(徽文)五四秒四 2崔相斗(京城)一分一秒六 3 趙炳學(醫專)一分四秒八 H組1 崔昊誅(徽文)一分 I組1 金科孫(培材)一分〇三秒八 2金聖杓(二高)一分〇七秒 J組 1 朴應根(醫專)五四秒二 2 金鎔世(藥專) 一分〇三秒 K組1 朴健緖(白狗)五三秒(大會新記錄) 金守珏(鍊光)五四秒四 L組1 金鎔英(二高)一分

【쎄스트•드리】 1朴健緖(白狗) 2朴應根 3文炳基 金守珏

▲五千米 A組 1成明淳(鍊光) 十分三五秒五 2金容楨(白狗)十一分十六秒五 3朱大德(鍊光)十一分四〇秒 J組 1金守珏(鍊光)十一分〇三秒四 2李永浩(京城)十一分十三秒 3鄭鎬元(白狗)十一分四五秒 C組1金永吉(江界)十一分〇三秒四 2李惠淳(白狗)十一分四〇秒五 3嚴點得(白狗)十一分五二秒

【쎄스트•드리】 1成明淳(鍊光)2金永吉(江界) 2金守珏(鍊光)3李永浩(京城)

▲一千五百米 A組1李惠淳(白狗)三分十九秒 2趙炳學(延專)三分五八秒 B組1金龍九(白狗)三分十八秒八 2吳仁男(龍山)三分三五秒 C組1成明淳(鍊光)三分五六秒二 2劉永祿(善隣)三分四〇秒八 D組1文炳基(徽文)三分〇二秒 2鄭鎬元(白狗)三分十七秒 3李約翰(京城)三分二〇秒 E組1朴應根(醫專)三分十八秒 2尹正鉉(延專)三分十九秒 3崔相斗(京城)三分四一秒 F組1金永吉(江界)三分〇九秒四 2朱大德(鍊光)三分十三秒二 G組朴健緖(白狗)三分〇九秒二

【쎄스트•드리】 1成明淳(鍊光) 2文炳基(徽文) 3朴健緖(白狗)

▲一萬米 1 成明淳(鍊光)二三分四六秒六 2 金容楨(白狗)二三分五八秒五 3 李永浩(京城)二四分〇二秒

▲二千米릴레이 A組 1鍊光팀(金守珏 文炳基 成明淳 朴應根) 三分三一秒六(朝鮮新記錄) 2培材팀(洪胤植 郭漢永 金科孫 嚴點得) B組 1白狗팀(鄭鎬元 崔在殷 金龍九 朴健緖) 三分三四秒二(大會新記錄) 2京畿팀(朴永浩 鄭度相 趙炳學 李約翰)

【쎄스트•원】 平壤鍊光팀

아이스•홋키- 城大優勝

朝鮮아이스•홋키-聯盟의 리그戰最終日은 二十五日 漢江에서擧行한바 城大는强敵京師를 一對零으로물니처서四戰四勝의 記錄으로 京城帝大優勝하엿다.

大豫20	8-0 / 4-0 / 8-0	0	高工
城大1	0-0 / 1-0 / 0-0	0	京師

立大野球陣容更新

立敎大學野球部에서는 昨秋에一슨 終了後選督不信任案으로部員들이脫退하야거의解散할地境에이르럿더니 關口選擊手가新主將에就任하야 二月부터猛鍊習을 開始하기로되엿다

湖西行脚 (四)

二十餘處農場中 朝鮮人所有兩處

그도少規模의企業에不過

◇群倉에서 朴心耕記

지나간일 또뭇은歷史의『페지』를들추워읽을때에 우리는悔恨만흔過去를다시금 追懷하지안흘수업다 이一望無際의沃野千里를史的으로 考察하면沃溝郡과群山府는옛날臨陂郡에 屬하야百濟時代에屎山郡으로敗山또는析山이라고도하다가 新羅朝에는臨陂郡으로 高麗朝에는縣으로되야 이곳에縣令을두엇고李朝建國改革當時에 群으로復沓된것이요 群山府는百濟時代馬西良縣으로 新羅朝에일으러沃溝라改稱하야 當時臨陂郡에屬하엿든것이나 高麗朝는지나李朝太祖에及하야 舘을두고安撫使에게 縣務를兼攝히하엿스나 世宗時에兵馬使를 僉節制使라하고 縣監이라하엿스며李朝中葉孝宗三年에는 大同貢米法을實施하자 群山에는湖南廳을設置하야 全羅道의貢米(記者註――井田法)全羅道管理케한것으로孝宗實記에보면

『群山湖南廳所在 位海嶋山岳岡迴互 亘米之倉廩聯擔 在於館 群倉之勝地 湖南第一也』

라하야 群山은當日에貢米群倉의터이엇든것이다

◇……◇

文獻에記錄되고 옛일을 읽으면李朝時代의貢物은 單純히米穀計算만아니라 各其地方의特産物假令 全州의紙 紙物 鋼鉄의甘結 井邑의学麻等物品을徵收하야여러가지弊害가 적지아니하엿든지 一切貢物은此를廢止하고 田稅를大同徵收케改正한것이 即大同貢米法이라한다그리하야 이곳에湖南廳을두어大平野의全貢米를 收納함倉廩을建設한것으로 當地의老人들의말에의지하면現在稅關輸入庫되는稅關이그자리이오 湖南廳은現稅關官舍跡으로 當時貢米斗量場은 稅關事務所의터이라 한다 아――時代相의 變化는果然無常한것이다韓國의內外政勢가 多事多端하든 一千八百九十九年(己亥――明治三十二年)에群山이開港된動機는 錦江流谷의經濟的開拓 倭寇退治를비롯하야 古來朝鮮의 三大市場(一、元山明太市 二、大邱藥令市 三、江景漢産市)의一인江景大市場은昔異산아 船舶이出入하게되것으로 當時江景은現在仁川港의京城 鎭南浦港의平壤과가튼地理的密接한關係가 잇섯든것이다

◇――――◇

그리하야日露의大戰爭이一過한後 京釜鐵道가開通되기까지도群山港에輸入되는 雜貨外米品은 全部가 그녯날의有名한이江景市場을通하야取賣되고 忠淸道淸州 公州 全羅道全州等附近各都市의生産品의一切가이市場을經由하지안코는販路가업섯든것인즉 當時의偉大하든大商業圈은엇지하야衰廢로閑散하엿는가? 回顧하면丙午年(西紀一千九百六年)에京釜鐵道가開通되자江景太市場에重且大한致命傷을입히고 日韓合併以後韓和條約으로統監府가設置되자群山에理事廳이開設되고 全北公州의各地商權의統裁權을掌握하고上述한바와가티 日本의農業者가陸續渡來하고治道와鐵道敷設로 江景는其後다시昔日의繁盛의商勢를恢復하지못한것이다 그리하야統監府에서는이沃野千里에着眼한바잇서道路經綸과開拓을奬勵하고 産業政策을確立하야日本農事經營者를移住시키고 그들로서加速度的新勢力을樹立케하야 朝鮮人으로서無意識한全州、東津의二大平野의모든經濟的勢力圈을群山商業圈內에서오게한것이今日群山의商業大都市建設의唯一한端緖이요또出發點이다

◇――◇

『嗚!大勢去矣今!』는無常한 世間을알아全州 東津沃溝等大平野들所有하엿든當時의 地主! 京城在住의文武兩班의貴族은今日의이黃金沃野를 一部分이라도그대로가진바사람업마이라? 明治三十三年(西紀一千九百年)當時朝鮮의 公使大石正己의힘을어더群山에渡着한 宮崎佳太郎氏의沃野十里의一部開拓과買收로되니어

▲宮崎農場 明治三十六年三月開設
▲大倉(米吉)農場 明治三十六年八月
▲熊本農場 明治三十六年十月
▲島谷農場 明治三十六年十月
▲大倉(男)農場 明治三十七年三月
▲池田農場 明治四十年九月
▲森谷農場 明治四十四年五月
▲森菊農場 大正八年十二月
▲不二農場 大正八年四月
▲八木農場 大正十二年三月
▲二葉社農場 明治三十八年四月
▲甲斐農場 明治三十八年三月
▲元昌農場 大正十三年三月
▲鼓峴農場 大正十年四月
▲熊本第二農場 大正七年九月

等十五個所의大規模의農場中에는朝鮮人農場으로 鼓峴農場(主文鍾龜)元昌農場(主張俊奎)等小規模의 二個所에不過한는것이다

◇……問題만흔不二農場

繼續的으로 松薪에放火

솔가지장사들의공포시대 平壤署犯人嚴探

【平壤】 일전에 평양부내항정(港町)솔가지(松枝)전이 두곳에 방화한사건이 잇서 경찰당국에서는 범인을 엄탐중에 잇든터에 이십삼일 새벽한시사십분 창전리(倉田里)이십육번지에 쌋두엇든장성섭(張成涉)의소유솔가지뎀이(오백오십속)에서 또불이일어나 천소되엿다 방화원인은역시 방화혐의가 농후하야경찰에서는 극히 긴장하여 범인을엄탐중인데 근일이와가티 솔가지방화하는일이 빈번하여 솔가지장사들은 일종의공포에 싸히어잇다한다

長湖院火災

경긔도리천군장호원면로탐리(京畿利川郡長湖院面老塔里)안주손(安貞淑)(二八)의집에서는 지난이십사일오후세시경에 부엌에서 불이일어나 안정순의집은 반소가되고 리웃집 김유석(金有錫)의집으로 연소가되야 천소가되여버렷는데 소방대의 필사적노력으로 겨우오후다섯시에나 진화하엿는데 그발화원인은 실화인듯하며 손해는 약이백원가량이라고한다

慶山을橫行든 强盜主犯逮捕

공범이명잡적

【大邱】 요사이대구서사법계형사일동이 아연긴장한 긔운을 띄우고활동을 개시하야 지난이십일에달성군 공산면팔태리 (林太吉)(二二)을 강도혐의자로 동서에 인치하여 엄중취조한 결과 그는작년삼월 십일경 경산군경산면중방동백운선(慶山郡慶山面中方洞白雲善)외 두명과공모하여 김천군아포면 송천동갑회점정락(金泉郡牙浦面松川洞雜貨店成樂烈)의집에 밤두시쯤주인의 잠든틈타서 침입하야단도로 위협하며 전가족을모아놋코 결박하여놋코 당배양말등수십건 가격십여원 어치를 강탈한후도주한것을비롯하야금

青春男女飮毒

남자가독약을먹은후에 녀자도따라서양재물먹어 長湍郡下件稆里에서

【長湍】 경긔도장단군장단면 반정리(長湍郡長湍面件稆里)서모(徐某)의넷재아들상오(商五)(假名)(二三)는 동리에서사는 김모(金某)의 둘재딸읍진(晉全)(假名)(二二)과작년가을부터 달콤한 사랑을하게되자 그들의 사랑은 날로깁허 하로라도 맛나지를못하면 병이날듯이 깁히든정은첩첩이 싸혀 이남녀는 동거하기를굿게언약하엿스나 상오는부모가 정하야준 안해가잇스며 귀한딸이잇스니 엇지 부부가될수잇스리요? 더욱이 그의부친은 권원에도 이러한 정경을 용서하얏슴으로써 참아 못할원악한 일을하얏슴에 또한이제 리혼이나또는 소실로는될머로 용서하지아니할것을 잘아는 상오는뜻대로 이루지못할것을 항상비관하든 끗헤 지난이십일 고랑포시장(市場)에가서 양재물 세뎡어리를사가지고 집으로도라와 집안사람이 업는틈을타서 한덩이리를먹고 신음하는것을 발견한 그의부모는 놀내여즉시 의원에게 응급수당을 배훗자 맛침이러한 광경을본 행상이잇서(行商)그는이웃말에가서우연히이말을 한것이 그의애인에게가슴이탓스며 청천벽력가튼 소식이라죽을 것을결심하얏든 것이다 그리하야 세탁하려든다량의양재물을 마시고 자긔어머니에 나는이제죽소이다 하얏슴에이요다시는 말을하지 못하엿다한다 이에상오는 즉시경성모병원에입원하야치료중이라는데 생명에는 관계가 업슬듯하다하며녀자읍진은 그대로 집에잇서 신음중이라는데 생명이 심히위독하야회생할가망이업다 고한다

宛然婚需商店

요지음의春川面所

【春川】 춘천군춘천면(春川面)사무소면장실과우편에는바로 실어도몃바리는착실할 농과 채경등낫치 혼수품(婚需品)과 우선상점(宇鮮商店)이파산하고 도망간 쇠걱지물건을 면부과금 체납으로차압해온물건들이라한다

南鐵道寶麗間 日損害八百圓

【寶城】 전남광려선의남행개통이후로 전남보성 려수간의 일일평균손해비가 일천팔백원이라는데 수입은일천원에불과하야매일 팔백원씩의손해를 보고잇다 고한다

天氣豫報 西北風晴

二十六日京城測候所發表 上海附近의低氣壓이日本南東으로去하고蒙古方面의 高氣壓은其勢强하여져서七八百미리以上이되여朝鮮으로擴大되여잇다京仁地方에는小低氣壓이잇고南朝鮮은晉天爺山은南元山에는降雪이잇고其他는天氣良好하며 一般으로北風이분다明日은 天氣回復하고치워지리라

▲昨日 最高零下一度三 最低零下十度五

眞正한高麗人蔘을求하시려면 朝鮮開城 【但時價表를請求則無代進呈】

高麗蔘業株式會社

長城郡黃龍面月坪里 有志 金福

頭痛에는ノーシン

朝鮮日報京城販賣所 電話光化門一八七番

湖南線長城驛前 迅速 親切 丁寧 湖南運送店 主 朴鶴柱

湖南線新興里驛前 新木炭塩米雜穀 肥料 貿易商 三金運送店 金奎煥商店 主 金奎煥

女子同人雜誌 新光 二月創刊號

定價【郵稅並】貳拾五錢 京城新光社 振替京城五九八六番 總販賣所 京城以文堂

言論: 東洋의四大偉人 / 恐慌과朝鮮農村 / 婦人과淸貨組合 / 新『新生活論』 朱耀翰 / 新女性의責任義務 朴熙道
自由結婚과名士 諸氏
紹介: 新興土耳其 一記者 / 中國의女流作家들
公開狀: 彼女들의雜描 社會人김동섭 / 돈과結婚하는男子 延專K人 / 우선處地를알라 / 躁急하면失敗죠 一女學生
世界的女性巡禮
文藝: 새녀자의노래 (詩)春園 / 자라나는힘 (詩)赤駒 / 그대 (詩)麗水 / 열네살쌔에 (小說)龍鎭午 / 눈오는밤 (小說)崔獨鵑
其他 書評 美術 奇談 等滿載
生活과經濟 李晟澤 / 科學珍聞
秘話: 東洋一碩學의情話 / 새빨간불꼿
누구나알아둘座談法
歐洲의『普天敎』
文園學: 미술은上?下? 延專 李〇〇 / 運動競技의正體 延專 韓〇〇 / 專門校雄辯大會 普專 李天〇 / 朝鮮의女性들아 少〇 / 同願 / 感 梨專 李光〇 / 祭夜 女高 金太〇 / 움집 (詩)少〇 / 農村색시노래 (詩)曉〇 / 秋夕 (詩)吳花洋 / 분 (小說)同德 吳一順

京鄕二百餘團體指定 選手用 快하고 現代式 서울아고式
蹴球靴 特七、五〇 上七、〇〇 普六、五〇 六、〇〇 黑白紫同一 (品質優良)
五號 特五、五〇 A五、〇〇 B四、五〇 四號 特四、五〇 A四、〇〇 B三、五〇
京城鍾路二丁目 서울운동구製造所 振替京城一五五一五番

職業 男女遠地의人士가自宅에서손쉽게되는確實無休有利한일잇소見本進呈 約店募集 大阪市東區舟橋町 文洋社

심한惡性淋病도 百퍼센트의效果 電熱療法을敎授 りん病
本間醫學博士외에多數의專門醫家가實地試驗한結果意外의效果를본 慢性淋病의根治法이發明되얏습니다 急速히快癒되여絶對再發안할實로有效한治療法으로實驗者는다조와합니다 지금곳이新聞名記入신청하시면詳細를알려드립니다
東京市青山南町五ノ四 天醫堂醫療部 電話青山八三九四·八三九五

祛痰止咳散 거담지해산
입의냄새는百萬의해소환자들을구햇습니다
一週間(輕症)一圓、三週間(重症)二圓八十錢 (注意하시요) 類似品이잇사오니
東京藥學士金一泳謹製 京城太平通二丁目 慈善堂株式會社 電話本局四三二一 振替京城一九〇七

資本金 四百萬圓也 積立金 七拾參萬圓也
京城府南大門通一丁目一番地 株式會社 東一銀行
電話長光化門三五〇番 振替口座京城五五五八番
支店所在地 南大門、東大門、西大門、寬勳洞、江景、群山、元山、咸興、金化、天安、禮山、安城、長湖院、洪城、大川、廣川

勿驚 空前絶後大安價 海關稅外지本洋行負擔 萬人向特選標準時計
品質內譯 크롬側十六形十寶石入 크롬무트다메과三品並
歲拜次로五百個爲限 謹賀新年 ¥5.00 三分之一 注文次第引換發送 普通時價十五圓品
安東縣國際時計洋行

京城小賣價 얼마나 서러젓나

昨年一月과 十二月의 比較

平均一割三分下落

昨年中의 朝鮮經濟界의 變動은 實로 激甚하얏든 것이다 朝鮮 農家의 收入을 엇는 大宗商品인 米價의 下落이 무엇보다 顯然하야 農家의 支拂力이 萎縮한 것은 一般의 切實히 體驗한 바이다 其他에도 諸物價의 推移는 實로 過去의 經濟界에서 보지 못하든 大變動을 이르킨 것이다 昨年一月의 金解禁以後에 物價는 업시 低落하얏다 此에 對한 京城府의 調査에 依하면 市內小賣物의 四十一種에 對한 低落率은 左表와 如하거니와 그中에 米價는 年末에는 年初價의 約三割五分이나 低下하얏스니 이가 最率의 低落이오 次에는 粟의 二割八分大豆의 二割四分이다 그 總平均의 低落率은 一割三分에 該當한 것이다 그 市勢의 各品別 低落率을 表示하기 爲하야 玆에 右의 十一種物의 一月價와 十二月價를 比較하면 左와 如하다

品種	一月市價	十二月市價
精米	二八、五	一八、六
櫻麥	一六、〇	一四、〇
大豆	二一、〇	一五、〇
小豆	三三、〇	二五、〇
精粟	一八、〇	一三、〇
牛肉	四〇、〇	四〇、〇
鷄肉	八〇、〇	七五、〇
豚肉	五五、〇	四五、〇
鷄卵	四二、〇	四〇、〇
日本醬油	九〇、〇	八〇、〇
朝鮮醬油	八〇、〇	七〇、〇
食鹽	三、五	三、〇
白砂糖	二四、五	二二、〇
洋酒	二〇〇、〇	一八〇、〇
燒酒	七〇、〇	六〇、〇
濁酒	三五、〇	三〇、〇
藥酒	二〇、〇	二〇、〇
麥酒	二〇、〇	二五、〇
葡萄酒	一八、〇	一七、〇
사이다	一八、〇	一七、〇
시도롱	—	—
日本小幅白木綿	一〇、〇	八五、〇
朝鮮小幅白木綿	二一〇、〇	一九五、〇
朝鮮麻布	二五〇、〇	二四八、〇
中國麻布	四五〇、〇	三〇〇、〇
絹絲綿	七、〇	七、〇
打綿	三七〇、〇	二七〇、〇
石油	四五、〇	四五、〇
薪	九、〇	九、〇
鰹節	二二八、〇	二二〇、〇
黑炭	二六、〇	二〇、〇
白炭	二二、〇	一九、〇
石炭	一六五、〇	一四五、〇
半紙	五、〇	四、〇
日本紙	六、〇	五、〇
朝鮮紙	五五、〇	五〇、〇
菜油	八、〇	七、〇
素麵	二〇、〇	一五、〇
乾海苔	二〇、〇	二〇、〇
豆腐	六、〇	六、〇
白菜	三、五	三、〇
人蔘	六、〇	六、〇
牛蒡	五、〇	五、〇
土蓮	六、〇	五、〇
甘藷	五、五	四、〇
馬鈴薯	五、〇	四、五
玉葱	五、〇	五、〇
蓮根	八、〇	八、〇
豌豆	三二、〇	三〇、〇
一寸豆	四五、〇	三二、〇
栗	一〇、〇	七、〇
林檎	六、〇	四、〇
蜜柑	三、〇	二、〇

財界好轉은 期待케어렵다

世界各國은모다不況

日本商工省의 調査

【東京電】二十五日發電報聯合 日本財界의 推移는 世界各國의 情勢如何에 依存함으로 商工省貿易局에서는 昨年末來로 米英獨佛에서 材料를 蒐集하야 貿易을 中心으로 今年度世界財界의 推移를 調査하든바 右調査의 結果 四國은 모다 貿易을 中心으로 하는 以上 財界의 好轉은 有望케 될 것 이에 一致하얏다 卽 米國은 農産品의 激減에 依한 外國資金回收關稅引上等으로 말미암아 世界的 生産過剩과 함께 不況은 더욱 深刻化한다 今年上半期中은 貿易好轉을 期待치 못하겟다 英國도 又貿易國으로 相對國과 好轉치 안는 以上 局面의 轉換은 不可能하고 獨逸은 莫大한 賠償負擔으로 財界萎縮하얏고 佛國도 또한 變則的 好景氣의 名을 하는 狀況이니 井上藏相이 議會에서 說明한 바와 가튼 世界財界 好轉을 豫想할 만한 것이 업다 하야 各方面의 注目을 惹起하얏다

殖銀米資 貸出狀況

總額二百六十萬圓

一月十日現在 殖産銀行의 米穀資金貸出狀況은 左와 如하다

一、甲種農業倉庫證券擔保貸付 三百六十九口에 對한 金額 四十九萬一千五百九十三圓

二、乙種農業倉庫證券擔保貸付 ▲日步一錢三厘 拔百二十六口 金額 二十七萬二千六百十三圓 ▲普通金利 拔三十口 十六萬二百八十圓

三、農家에 對한 租擔保直接貸付 三百六十一口 百七十九萬六千四百二十七圓

四、同上斡旋에 依한 個人貸付 三百六十六口 五十七萬六千四百八十六圓

五、同上斡旋에 依한 通帶貸付 百七十八口 十八萬八千八百八十六圓

六、金融組合媒介貸付 二十五口 五萬六千二百六十五圓

七、合計 一千四百五十五口 三百六十四萬二千五百五十二圓

商銀貸出狀況

또同十日現在 商業銀行本支店 取扱 特殊米穀擔保貸出狀況은 左와 如하다

一、甲種倉庫 三千三百八十五圓

二、乙種倉庫 二十五萬七千六百二十九圓

三、野積租 一萬八百二十圓

四、合計 二十七萬一千八百六十四圓

朝鮮取引所令

議會期中에 發令될듯

【東京電】旣電所報와 如히 朝鮮總督府에서 새로 發令하려는 朝鮮取引所令은 法制局의 審議도 大體終了되얏슴으로 條文文句의 修正과 關係方面의 諒解를 經하면 二月初旬의 閣議에 附하게 될 것이오 旣存仁川米豆取引所 京城現物株式取引所 其他 取引市場을 如何히 取扱할 가 함에 關하야는 土師總督府商工課長이 拓務省과 協議中이다 大略成案을 得하얏슴으로 玆에 朝鮮取引所令은 案外로 일즉 議會期中에 發令될 듯하다

一百五十萬石 米卽時買上을

日本帝農實行委員 町田農相에게 陳情

【東京電】帝國農會의 實行委員四氏는 二十五日에 町田農相을 訪하고

一、다시 新米百五十萬石 卽時買上의 件

一、輸入硫安不當廉賣法適用反對의 件

에 關하야 陳情하얏다

一月中旬米粟 輸移入數量

一月中旬의 米及粟의 輸移入高는 左와 如하다(單位石)

◇米輸移出高(玄米換算)

	本年	前年
一月中旬	四〇〇、〇八一	三一三、六九一
十一月以降累計	二、〇八一、八〇二	二、二六七、五九五

◇米輸移入高

	本年	前年
一月中旬	三四〇	八、四〇九
十一月以降累計	三一〇、〇一三	一七四、八九二

◇粟輸移入高

	本年	前年
一月中旬	九七、七二三	一三四、二〇一
十一月以降累計	九九二、五二二	二二三、三九七

外鹽購入決定

二等品六百萬斤

專賣局에서는 今回左와 如히 輸入鹽二等品 六百萬斤을 購入하기로 決定하고 指定輸移入取扱人으로 부터 計算書를 徵한다

一、輸入鹽의 種類 關東州鹽 靑島鹽 山東省鹽

一、鹽品位 專賣局設備標本에 依함

一、受渡場所 釜山又는 牧島 倉渡

一、納期 三月二十日

一、見積期日 一月二十八日

鮮運協會委員會

鮮運協會에서는 二十三日午後二 [illegible]

今年度漁資 七十萬圓融通

殖銀과 內交涉이 成立

總督府西岡水産課長은 廿三日에 殖銀을 訪하고 水産組合의 新規漁業資金借入에 對하야 交涉하는 바가 잇섯는데 漁業貸受會社의 保證을 條件으로 하야 水産關係 五道의 水産組合에 對하야 今年度漁業着手資金 七十萬圓融通의 內交涉이 成立되얏다 昨年度漁況의 暴落으로 回收難에 陷한 殖銀에 對한 資債는 今回成立된 新資金과는 全然 別個의 關係로 두게 됨으로 此資債는 聯合會社對殖銀의 問題로 殘存하게 되얏다

漢銀總會

配當復活要望

漢城銀行定時株主總會는 二十六日午前十一時 五分銀行集會所에서 開催 取締役會長 白完爀氏 議長席에 着하야 出席株主를 報告한 後 張監査役의 監査報告가 잇고 貸借對照表 財産目錄 損益計算書를 一括하야 附議 可決하고 繼續하야 利益金處分案을 附議하얏는데 平井株主는 今期決算은 認定하고 次期에는 반드시 配當을 復活을 考慮하야 달라는 要望이 잇고 다시 岩田株主는 堤專務에 對하야 別途積立金 [illegible]

認의 件은 監査役 池辰馬氏의 監査報告가 有한 後 原案대로 承認 第二號議案 當期(昭和五年下半期) 利益金分配案도 原案대로 可決 第三號議案 取締役監査役定員並改選의 件은 取締役定員七名은 從來와 가티 하고 監査三名은 二人에 減員키로 하고 選擧方法은 齋藤株主의 發議로 詮衡委員三名을 議長이 指名하고 議長을 加한 四人이 詮衡키로 되여 渡邊, 釘本, 賀田三氏가 指名되여 別室에서 詮衡한 結果 和田頭取와 山下專務가 辭任하엿슴으로 趙鎭泰、山口太兵衛、古城管榮、金翰玉、堀正一、井上淸、六氏를 取締役으로 張斗鉉、進辰馬 兩氏를 監査役으로 詮衡한 旨의 釘本氏報告가 잇슨 後 다시 別室에서 和田氏에 代하야 議長席에 就한 가 被選된 旨를 報告하고 朴新頭取 頭取에 朴榮喆, 專務에 堀正一 兩氏 新重役協議 頭取專務의 互選結果 後第四號議案 代表取締役에 關한 件은 議場에 諮하야 滿場一致로 朴新頭取 代表取締役에 當選되엿다 第五號議案 前重役에 對한 慰勞金贈呈의 件은 新任取締役에 一任키로 決하고 和田前頭取 山下前專務의 辭任 人事 新任人事 朴新頭取의 就任人事가 잇슨 後 同四十五分에 閉會하엿다

商銀總會

頭取朴榮喆氏 專務堀正一氏

朝鮮商業銀行第四十九期株主總會는 今廿六日午前十時二十分에 同行樓上에 開하고 和田頭取議長席에 就하야 出席을 報告하니 本人七百九十二人株數十四萬七千六百八十株委任狀七百六十八人株數十一萬八千〇八十一株로 第一號議案 營業報告書 借對照表、財産目錄 損益計算書 承 [illegible]

十二月中郵便爲替

對日滿受送狀況

日本에 出超二百四十四萬圓 滿州서 入超十三萬六千餘圓

客年十二月中의 朝鮮에서 日本에 送金한 郵便爲替는 六百十二萬六千四十六圓이오 日本에서 朝鮮에 送金된 것은 二百四十四萬三千九百四十六圓이라 差引 日本送金은 三百六十八萬二千二百圓을 超過하얏다 또 朝鮮에서 滿洲에 送金額은 十四萬一千七百七十八圓 滿洲에서 朝鮮에의 送金은 二十七萬八千四百三十一圓이니 差引十三萬六千六百五十三圓이 滿洲에서 流入하얏다

朝煙證券處分

重役에게 一任手

朝鮮煙草元賣捌會社에서는 旣報와 如히 二十七日八日南日 京城오 텔에서 株主懇談會及臨時總會를 開催하기로 되엿는데 附議事項으로는 會社所有財産處分은 重役에게 一任件이 主眼이다 此는 手持公債證書의 處分이 臨機의 處置를 要하는 結果이니 現在는 額面九百五十萬圓內 七十萬圓을 賣却한 殘額八百八十萬圓이다 內譯은 英國公債約百萬圓 日本四分及五分利公債約百萬圓 他는 全部佛國公債이다 그리고 專賣局에서 交附金算定當時보다도 現在公債時價는 幾分値上하얏슴으로 約十萬餘圓이 남는다 一株平均 五六十錢이나 有利하야 勝池無常한 公債市勢에 善處함에는 一一總會를 召集함을 避하고 重役들이 適宜히 處分하기 爲함이라 한다

中央物産 相談役增員

中央物産에서는 二十三日午後에 同社會議室에서 重役會를 開催하고 業務上 協議가 잇섯다 問題가 되든 相談役增員件에 關하야 協議한 結果 朴榮喆, 荒井初太郞, 辻本嘉三郞 三氏를 推薦하기로 되야 三氏의 承認을 求하얏든바 三氏가 모다 二十 [illegible]

朝煙職員의 整理에 對하야

專賣局側意見

朝鮮煙草元賣捌直營에 伴한 現元賣捌會社職員의 專賣局에의 採用에 對하야 巷間에 여러가지 風說이 잇다 함으로 專賣局側의 意見을 聞하면 專賣局에서도 大體元賣捌會社에 現在員에 갓가운 程度의 增員이 잇슬 計劃이다 거의 大部分의 引繼를 할 것으로 約二百名內外의 人員을 淘汰한다고까지 하는 바는 此에 對하야 다 此를 機會로 轉職하고저 하는 者도 相當히 잇는 듯이 傳聞하나 多數人이 失職하게 되지는 안흘 것이다

[illegible] 고 銀行의 營業的 反社會政策的 方面으로는 配當 復活을 要望하얏다 此에 對하야 堤專務는 實業界의 現狀과 同行이 中央政府에서 特殊銀行의 使命을 帶하고 銀行으로서는 整理 으로 配當의 復活을 希望하야 아니라 別途積立金은 營業成績을 一般에게 알리기 爲하야 特히 設하게 된 것을 述하고 最後로 矢鍋取締役任期滿了에 對하야 改選件은 同氏의 重任으로 決하고 十一時四十五分에 散會하얏다

取引停止

京城府北米倉町 一四六合資會社 大和商會代表社員 李相儒

市勢와 商況 (廿六日)

株式 幾分堅調

前場保勢

休前保勢 이든 今朝取引의 稍散寄를 入하야 京取十二圓三十錢인 再昨後引同盟價東新은 二十錢低인 百七圓二十錢에 各寄附하야 京取는 同價東新은 五十錢에 各大引 安取는 十三圓五十錢步一本 前場中賣買는 京取四十枚 東新三十枚 田道買 方成滿十古野三十 安取十枚 成滿의 賣買로 閑散하엿다

長期賣買

東一 新十七圓三十錢 京南 鐵三十圓의 先限付 價가 잇섯다

前場諸株步調

▲京取 一三三〇—三〇—
▲東新 一〇七二〇—二〇—
▲安取 一三五〇—

後場小高

寄附前場 引보다 稍堅調를 移하야 東新百七圓六十錢인 前引보다 四十錢高로 寄하야 八圓二十五錢步로 二十錢大引 大新은 四十五圓八十錢步 一本京取는 十二圓七十錢 八十錢步 其他는 不成이엿다

後場諸株步調

▲京取 一三七〇—八〇—
▲大新 四五八〇—
▲東新 一〇七六〇—八二〇—八五〇—

新動機無로 氣迷彷徨相

紡絲生絲도 昨今米勤 商品의 小浮動 曾無 하고 紡績株式도 一高一低의 小浮動 을 示하며 一般의 不安은 膠着狀態로 積極的 되 對機가 少함 에 因하야 鮮方이 다 氣迷狀態로 積極 的 行動에 出하기를 躊躇하야 市況은 極히 閑散한 바 議會關係도 잇서서 何等新動機가 無한 以上은 當分 氣迷를 持續할 모양이다

京城日步引下

京取는 受渡無하야 代引三百二十枚로 休前과 不變이나 日步는 二十分八錢으로 一錢引下 東新은 大新三十枚로 中減 東新不足三百二十枚로 主漸次株不足이 緩和되는 傾向이오 日步關係는 다 休前과 不變이엿다

安取株續騰

安取株는 從來賣買가 別無하더니 五分一減資를 決定한 以來 問間 價가 잇는 바 十圓 內外이든 것이 今朝는 十三圓五十錢 의 付價가 잇섯다 卽 五分一減資로 十二圓五十錢 拂込 五株가 同額拂込의 四株로 되엿고 且 銀株 暴落 以來 賣買가 旺盛하야 將來 가 樂觀되는 外 닭이라 한다

京取株低迷

京取側의 合併은 아즉 可決되여 나 二十日 共同 認可의 申請外 [illegible]

株式界一六一話

◇ 休前은 內外經濟事情이 다 惡化 하는 동시에 今朝에 至하여는 金 輸出再禁止 說로 市況 氣迷 狀態 를 呈한다

◇ 昨年中의 低價 東新은 八十二圓臺 는 더 低落할 것은 井上藏相의 人 爲 으로 阻止되엿스나 結局은 그 以下를 踏하리라고 아직 外지 主張하는 便이 有

◇ 時勢의 前途는 神秘한 것이라 豫 測키 難한 바이나 現下의 情勢로 는 그 일理 萬無

◇ 大體로 今年은 株界도 結局好轉 될 것이다 그러나 그 것은 下半期 에 入하야 後가 될 듯

◇ 新動機 無하야 氣迷 商情을 示하 나 그 런 中에 도 底强 味가 有한 것 은 買氣가 潛在 함을 暗示

◇ 出하엿 고 荒井, 小杉 兩氏 는 中央 政府에 向하야 그 認可를 運動 中 인 바 東京電에 依하면 新取引所令 의 內容 이 株式 會社 組織 을 不認 하고 會員 組織 을 認하는 同時에 旣設 會 社 는 特例 를 設하야 此 를 從前 대로 認定 하리라 하나 新令發布 後 兩 取 의 合併 을 認可할 지 又 는 認可 申請 을 그 대로 默殺 할 지 아직 도 確然 한 判斷 이 나 서지 안 흠 으로 買方 은 嫌 氣 를 生 하는 傾向 이다

期米 意外强化

前場續高

昨後場 十二月以後 京南 十六圓 前 大引 을 十三圓 六十錢 에 續騰 昨今 前場 에 入 하 야 京 南 은 第 止 한 出 帆 은 今 朝 에 入 하야 各 限 은 新 附 十 六圓 三十 錢 인 十 三 丁 反 高 를 寄하야 前後 十 三 圓 七 十 九 錢 인 十九 丁 高 로 騰 을 始 하야 四 十 七 錢 으 로 續 高 하 엿 다 其 後 는 十 五 錢 外 지 奔 騰 하 여 도 不 拘 하 고 高 價 에 依 한 賣 押 으 로 七 十 三 錢 의 低 價 를 現 하 야 도 또 한 反 止 四 十 一 錢 으 로 七 十 九 錢 으 로 返 戾 止 하 엿 다

後場好勢

大阪入丁 高寄入하 ナ 다 後 鬪 反 低 로 當 地 는 低 히 一 丁 高 인 十 三 圓 八 十 錢 에 始 하 야 六 錢 入 十 四 錢 으 로 別 關 과 가 티 止 하 엿 다

警戒할 人爲的市勢

一千五百餘萬石의 實收增加 를 發見한 各 地 市 場 은 急 轉 直 下 로 阪 仁 共 히 十 丁 內 外 의 慘 落 을 告 하 엿 다 가 反 히 買 氣 를 挽 回 하 야 實 收 發 表 前 以 上 의 高 價 를 示 하 엿 는 데 政 府 의 米 資 二 億 七 千 萬 圓 에 依 한 八 千 萬 圓 을 增 額 하 기 로 大 藏 省 及 農 商 工 省 의 意 見 이 一 致 되 어 議 會 에 서 決 定 하 기 로 되 엿 스 니 넉 넉 히 買 上 할 수 있 슴 으 로 此 亦 米 資 의 增 額 을 보 아 實 現 할 모 양 이 며 從 하 야 朝 鮮 米 에 도 好 影 響 을 與 하 리 라 는 希 望 下 에 서 買 氣 가 一 層 旺 盛 하 는 바 實 로 此 等 의 賣 材 로 보 면 到 底 히 實 收 增 加 된 들 全 우 업 게 되 나 그 러 나 買 上 及 低 利 融 資 는 人 爲 的 에 不 過 함 으 로 結 局 天 然 의 大 勢 를 조 차 又 復 豐 作 의 再 瓦 落 을 告 하 고 야 말 리 라 고 某 歐 派 는 主 張 한 다 果 如 何 ?

大幅保勢로 當分時日經過

昨今에 入하야 政府의 米資增額及 又復二百萬石買上說로 騰勢하엿스나 此 亦 永久한 騰材가 아닌만치 高價는 伸 縮의 感이 不 무 시 아 니 하 며 此 의 反 映 으 로 豐 作 의 弱 材 를 考 慮 하 면 設 或 二 百 萬 石 을 買 上 한 다 할 지 라 도 今 回 買 上 의 數 字 를 거 의 相 殺 할 수 잇 슴 으 로 前 途 大 勢 의 瓦 落 을 預 期 할 수 잇 스 나 그 러 나 客 年 末 以 來 今 日 에 至 하 기 까 지 滑 落 을 告 할 듯 하 고 도 [illegible]

前場强調

京 一 延

人氣는 昨後場의 高値을 承하야 寄附에 十四錢高 強硬 하야 에 寄附 하 고 三 圓 七 十 錢 에 寄 하 야 後 에 는 七 十 五 錢 止 二 圓 七 十 一 錢 에 셔 八 十 四 錢 으 로 ... 九 十 錢 에 셔 九 十 八 錢 으 로 八 十 錢 上 仙 마 바 라 賣 로 八 十 入 十 二 錢 에 强 하 야 八 十 五 錢 에 셔 八 十 六 錢 八 十 錢 七 十 九 錢 에 大 引 되 얏 다

回		寄附	大引	高値	低値
一回	二末	一三八〇	一三八〇	一三八〇	一三八〇
	三中	一三七四	一三七五	一三七六	一三七〇
二回	二末	一三七八	一三七八	一三七八	一三七六
	三中	一三七一	一三七四	一三七四	一三七一
三回	二中	一三七九	一三七九	一三七九	一三七九
	三中	一三七六	一三七五	一三七六	一三七五
四回	二中	一三七五	一三七五	一三七五	一三七五
	三末	一三七六	一三七六	一三七六	一三七六
五回	二末	一三七六	一三七六	一三七六	一三七六
	三中	一三七八	一三七八	一三七八	一三七七
六回	二中	一三八〇	一三八〇	一三八〇	一三八〇
	三末	一三七九	一三八〇	一三八〇	一三七九

後場不變

寄附前場引에 比하야 十三錢安의 小幅을 往來하다가 一錢에 止하야 八十一錢에 止하얏다

回		寄附	大引	高値	低値
一回	二末	一三八〇	一三八〇	一三八〇	一三八〇
	三中	一三七三	一三七三	一三七四	一三七三
二回	二中	一三七九	一三七九	一三七九	一三七九
	三末	一三七二	一三七二	一三七二	一三七二
三回	二中	一三八〇	一三八〇	一三八〇	一三八〇
	三中	一三七四	一三七四	一三七四	一三七四
四回	二中	一三八〇	一三八〇	一三八〇	一三八〇
	三中	一三七四	一三七四	一三七四	一三七四
五回	二末	一三八〇	一三八〇	一三八〇	一三八〇
	三中	一三七二	一三七二	一三七二	一三七二

正米 一齊硬勢

◇京城硬化=期米接近

하나 米山時代의 期待가 强하야 期米의 堅調로 人氣開展되고 買氣硬化하야 三馬一크 三等十四圓八十錢 四等十四圓三十錢 으로 三十 [illegible]

◇仁川强硬=今朝도

需用方面을 擧하엿다 市場에서는 賣物이 小 엇스나 買付物은 小口物이엇다 此는 大勢에 對한 米穀 의 活氣로 朝鮮米 의 買物 이 조금 잇섯스나 賣方의 低値 手持 와 定期 의 小堅調에 不過 하야 市勢는 三 마 一 크 三 等 十 四 圓 大 十 錢 四 等 十 四 圓 十 錢 이 나 三 十 錢 이 고 白 米 는 四 十 錢 高 의 十 四 圓 八 十 錢 內 外 이 엇 다

◇群山强調=今朝는

十一 稍 의 相 場 이 잇 섯 스 나 買 付 物 은 小 口 物 이 依 然 히 만 허 서 賣 物 은 小 口 物 이 간 간 이 잇 섯 슴 뿐 이 다 庫 關 係 로 相 當 히 買 氣 가 潛 在 하 야 氣 配 別 調 를 呈 하 야 丸 七 三 等 十 四 圓 七 十 錢 四 等 十 四 圓 三 十 錢 이 니 三 十 錢 高 이 다

◇大邱止市=休日後의

高 로 千 叺 內 外 의 賣 行 이 잇 섯 다

◇釜山堅調=今朝는 休

日 後 이 나 入 荷 八 千 五 百 叺 이 다 市 中 은 滿 正 接 近 의 出 盛 을 待 하 야 買 漲 치 안 는 데 이 라 定 期 의 上 伸 과 當 地 의 底 堅 으 로 六 千 三 百 叺 의 市 場 物 이 잇 섯 다 市 勢 도 堅 調 를 呈 하 야 三 等 十 四 圓 六 十 錢 四 等 十 四 圓 四 十 錢 이 니 十 錢 高 이 다 賣 方 은 藤 田 買 方 은 田 中 , 那 須 等 이 오 大 豆 는 依 然 閑 散 이 나 入 荷 氣 構 로 市 勢 는 氣 迷 三 等 八 圓 五 十 錢 四 等 八 圓 三 十 錢 唱 으 로 小 口 物 이 잇 섯 슬 뿐 이 다

◇木浦堅調=今朝도 出

廻 가 만 치 못 하 고 定 期 도 强 調 이 어 서 移 出 側 의 需 要 買 로 市 況 은 小 堅 市 勢 는 角 七 拔 三 等 十 四 圓 八 十 錢 四 等 十 四 圓 三 十 錢 唱 으 로 底 堅 氣 味 를 呈 하 얏 다

仁川在米減少

本月二十四日現在 市內五銀行의 穀物在庫數는 前週에 比하면 合格米는 一〇、一二七叺 無檢査米는 六七一叺의 減少를 示하엿는데 在品을 細別하면 左記와 如하다

▲玄米 四斗入 六二、八四三叺 五斗入 五九九叺(日本米) 一、四四八叺 ▲正租 叺入 九四六四八叺 俵入 一、三一三、一九俵 ▲大豆 四斗入 一五、八四五叺 ▲小麥 四斗入 四〇八七叺 ▲蕎麥 五斗入 六三五叺 ▲綠豆 五斗入 二五〇叺 七斗入 八九〇袋 ▲糯米 五斗入 二五叺 (滿 洲玄米) 五〇袋 ▲外國米 七斗入 一〇、二四八袋

株式

京城短期 (二十六日)

	前寄	前引	後寄	後引
京取	一三三〇	一三三〇	一三七〇	一三八〇
東新	一〇七二〇	一〇七三〇	一〇七六〇	一〇八五〇
大新	[illegible]	[illegible]	四五八〇	[illegible]
仁取				
安取	一三五〇			
日產				
朝紡				

京取短期賣買高

前場 五二〇枚 後場 五八八〇枚(?)

大阪短期

[illegible]

東京短期

[illegible]

東京現株前場

[illegible]

大阪長期

[illegible]

大阪短鮮步調

[illegible]

京取主要取組株

[illegible]

代引算定日步

[illegible]

大阪綿糸

[illegible]

大阪綿花

[illegible]

橫濱生糸

[illegible]

大阪砂糖

[illegible]

海外砂糖

[illegible]

滿洲各地商況

安東取引所株

[illegible]

滿洲取引所株

[illegible]

錢平銀時勢

[illegible]

期米

仁川期米 (二十六日)

[illegible]

大阪期米

[illegible]

東京期米

[illegible]

各地期米

[illegible]

仁取各限合併

[illegible]

大阪市中在米

[illegible]

京城手形交換

[illegible]

朝鮮銀行券

[illegible]

日本銀行券

[illegible]

日本金利

[illegible]

對外爲替

[illegible]

海外經濟

[illegible]

고무原料市勢

[illegible]

延取

京城

[illegible]

群山

[illegible]

大邱

[illegible]

釜山

[illegible]

京城正米

[illegible]

仁川正米

[illegible]

仁川大豆

[illegible]

京城綿糸布時勢

[illegible]

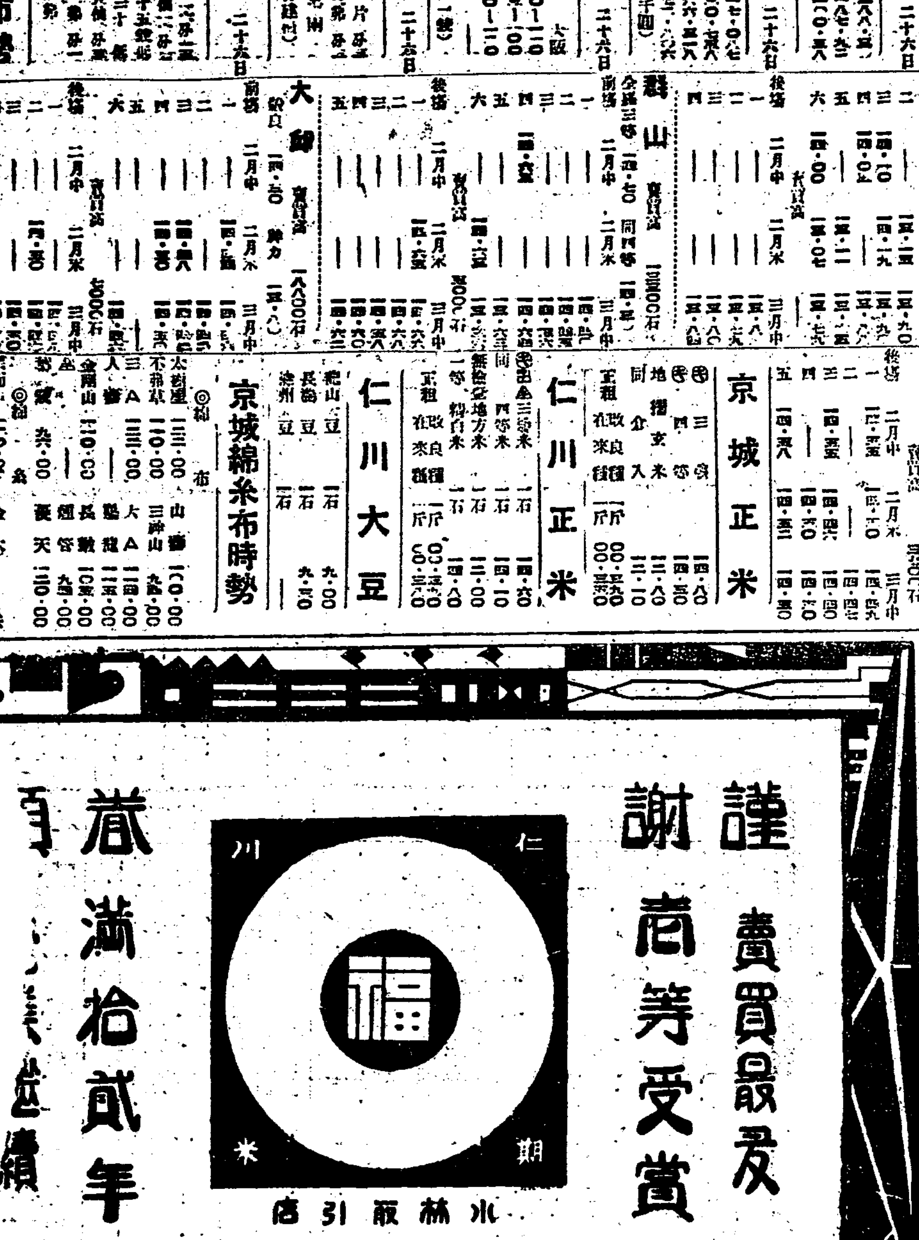

범의어금니 (138)

苑洲人 譯 驟山生 畫

저주의주인공 (八)

『이에 희극——아니 비극은 자못 절정에 달하얏다』

럭사람들의 진상은 파고들어갈수록 긴장은 여 부럽다되말이 참혹 사건의 진상

헌게된것입니다 린의부인 국 장우경을가는 그다음 인사차로 들어왔다나 가고 하인이 사파와 배가 다긴 과일접시를 가지고 들어왔습니다 그리고는 장차 죽으려는사람의 고민과 공포 가 그의 얼골에 나타나며 이여서 그는 한번 국을 금고 이여가지고 유린들을 알호도 데리고가서 그속에 비밀서류가 들어잇다고하얏 습니다 그리고는 나와 마수렴경부 가 엽방으로 물러나오자 그 는 문을잠그고 혼자되면서 드듸어 활동을 개시한것입 니다 이럿케된다면 벌서 그 의 의사——아니 그의 계 획을 엇굴사람이 업지 안슴 니까? 그날밤 멸한시에 리 보비기사는——필연 그날중 에 리보비기사는 리소령의 필적을 흉내내여 편지를써 가지고 그안해에게 보내엿 고 그 안해는 그것을 한번보 자 즉시 써서버렷슬터이지 만 그 편지의 내용인즉 리소 령이 부인에게 맛나자는것 일것입니다——극장을나오 자 윤심주부인의집으로 가 가면에 자긔집근처에서 한 시간동안을 허비하얏고한편 이것도저것도 몰으는 리소 령은 역시 수요일의 산보를 계속하얏슬것입니다 그사히 에 범행은 잇섯든것입니다 그럿코보면 혹은 죽기전에 보비기사의 태도에 의하야 혹은 신교『카페—』에잇서서 의——리보비기사의 , 리소령 으로변장한——모든행동에의 하야 또는 리보비기사의집 근처를방황한 리소령과 마 리아의 거동에의하야 아모 리하야도 두사람에게로 모 든혐의가 돌아가지안코는견 되지못할것이아닙니까? 그러나 만일이라도 엇더한 사정이잇서 두사람이 그물 을 버서나게될는지도 몰으

겟다는생각으로 그는 그안 해의 나시를 리용하야 사과에 자죽을내여잔뜩벗우여 던저둔것입니다 그리하야 그 것이 우리들의손에 발견되 얏슬때 진정한 마리아의니 스자욱으로 잇게하고 또한 분명히 그(마리아)의소위로 잇게한것입니다 그러는사히 두어주일이 지나고보면 그 교묘히장치하야노흔 긔재의 작용으로 말미아마 그두남 녀의 죄악을적어노흔 그신비 롭고도 긔괴한 첫째번지가 나타나고 그로부터 열흘나 다그유령의 고백서가 계속 하야나타나게 되는것입니다 이와가티하야 만사는 정통 되엿슴니다 아모리 사소한 일이라도 잔인한천재는그것 을 리용하는것입니다 그로이 도 아시는바와가티 총감 긔님석에대한 문제말슴입니 다 나의반지로부터 떨어저 가지고 금고속에서 발견된 보석——그것을 본사람은 사람밧게업섯슴니다 그런데 마리아도 그중의 한사람임 니다 하여간 그는그자신에 게대하야 가장 위험하다고 보는 나를치워버리기위하야 우연한 긔회를 교묘하게리 용하야그 의분의증거물인로 이기넉석이 금고속으로부터 나타나게 한것입니다 이에 일으러서 그의계획은 완전무결한것으로 오죽한가 지운명에만 맛기게 된것이 라고 볼수밧게는 업슴니다 그럿코보면 이에——가지 주하는사람』과속혀수밧는사 람』과의사히에남은 행위밧 게는 업승니다 그리하야리